Royaume Du Maroc
Ministère De L'intérieur
Wilaya De Tanger. Tétouan. Al Hoceima
Province De Larache
Commune De ksar El Kébir
Division des affaires administrative
Service desaffaires du conseil. Com.inf

المملكة المغربية
وزارة الداخلية
ولاية جهة طنجة.تطوان.الحسيمة
إقليم العرائش
جماعة القصر الكبير
قسم الشؤون الادارية
مصلحة شؤون المجلس و ت و م

المملكة المغربية

المجلس الجماعي للقصر الكبير

محضر الدورة العادية لشهر ماي 2022

المنعقدة بتاريخ : 06/05 ماي 2022

عدد 223/05

Num Téléphone : 0539919179-0539918138 (Commune de Ksar el kebir) جماعة القصر الكبير
Num.FAX:0539918174
www.commune-ksarkebir.ma – email: infocukk@gmail.com

المملكة المغربية
وزارة الداخلية
ولاية جهة طنجة- تطوان - الحسيمة
إقليم العرائش
جماعة القصر الكبير

دورة : عادية
جلسة : غير علنية

على الساعة 10.30 صباحا من يوم الخميس 05 ماي 2022 انطلقت بدار الثقافة محمد الخمار الكنوني الترتيبات المتعلقة بعقد الجلسة الأولى من الدورة العادية لشهر ماي 2022 المنعقدة بتاريخ 05 ماي 2022 وذلك بفتح سجل الحضور، وفي تمام الساعة 10.45 صباحا افتتحت الجلسة الأولى من الدورة العادية لشهر ماي 2022 تحت رئاسة السيد محمد السيمو رئيس المجلس الجماعي لمدينة القصر الكبير وبحضور السيد كريم انزلي باشا المدينة ممثلا للسيد عامل الإقليم.

العدد القانوني الذي يتكون منه المجلس	35
عد الأعضاء المزاولين مهـــامهم	35
عدد الأعضاء الحاضرين	31
عدد الأعضاء المتغيبين بعذر	01
عدد الأعضاء المتغيبين بدون عذر	03
عدد الأعضاء الشاغرة مناصبهم	00

السادة:	الصفة داخل المجلس
محمد السيمو	رئيس المجلس
عبد الله المنصوري	النائب الأول للرئيس
سعيد القزدار	النائب الثاني للرئيس
حسن صيكوك	النائب الثالث للرئيس
محمد المجدوب	النائب الرابع للرئيس
صلاح الدين الحميدي	النائب الخامس للرئيس
غزلان الشعيبي	النائبة السادسة للرئيس
سعيدة بوعشة	النائبة السابعة للرئيس
رشيد صبار	كاتب المجلس
يوسف الريسوني	نائب كاتب المجلس
العزيز الغرباوي	عضو مستشار
محمد الشريع	عضو مستشار
محمد العكال	عضو مستشار
محمد الزهري	عضو مستشار
سليمان لخضر	عضو مستشار
عبد السلام الزناكي	عضو مستشار
زينب السيمو	عضوة مستشارة
فاطمة شعوان	عضوة مستشارة
مصطفى الحاجي	عضو مستشار
فطيمة الزهراء حاتم	عضوة مستشارة
رشيدة الزياني	عضوة مستشارة
فاطمة القرقري	عضوة مستشارة
محمد ماجدي	عضو مستشار

رضوان النادي	عضو مستشار
محمد توفيق الشاوش	عضو مستشار
حنان تمتام	عضوة مستشارة
خالد المودن	عضو مستشار
فاطمة برهون	عضوة مستشارة
عبد السلام البياتي	عضو مستشار
أسماء البكوري	عضوة مستشارة
عبد الرحمان علمي لعروسي ضباب	عضو مستشار
عدد الأعضاء المتغيبين بعذر:	01
حسن الحسناوي	عضو مستشار

عدد الأعضاء المتغيبين بدون عذر :	04
امل طريبق	عضو ة مستشارة
احمد بكور	عضو مستشار
الهام ركع	عضوة مستشارة

وحضر الجلسة باستدعاء من السيد الرئيس السادة:

عبد السلام الأشقم	مدير مصالح الجماعة
أحمد العثماني	رئيس قسم الشؤون الإدارية
يوسف التطواني	رئيس مصلحة شؤون المجلس والتواصل والمعلوميات

كما حضرها من موظفي السلطة المحلية السادة:

مصطفى الشوية	رئيس قسم الجماعات المحلية بالباشوية
عبد اللطيف الخديري	عن قسم الجماعات المحلية بالباشوية

وبعد اكتمال النصاب القانوني شرع المجلس في دراسة نقط جدول أعمال الدورة:

الجلسة الأولى الخميس 05ماي 2022 على الساعة العاشرة والنصف صباحا

1. الدراسة والمصادقة على تقرير تقييم برنامج عمل الجماعة 2017_2022
2. الدراسة و المصادقة على تحويل بعض فصول ميزانية التجهيز.
3. الدراسة والموافقة على انخراط الجماعة في مشروع ميزة الجماعة المواطنة
4. الدراسة والمصادقة على برمجة ما تبقى من الفائض المحقق خلال تصفية ميزانية سنة 2021
5. الدراسة والمصادقة على اتفاقية شراكة بين وزارة التجهيز والماء وجماعة القصر الكبير لإحداث الطريق الدائري المار بمحاذاة نهر اللوكوس و الطرق الدائرية بمدينة القصر الكبير
6. الدراسة والمصادقة على اتفاقية شراكة بين وزارة إعداد التراب الوطني والتعمير والإسكان وسياسة المدينة وجماعة القصر الكبير لإتمام تهيئة الطرق بحي الشرفاء.
7. الدراسة والمصادقة على اتفاقية شراكة بين وزارة الشباب والثقافة والتواصل وجماعة القصر الكبير من اجل ترميم وإصلاح وتجهيز بعض المنشات الثقافية
8. الدراسة والمصادقة على اتفاقية شراكة بين وزارة التربية الوطنية والتعليم الأولي والرياضة /قطاع الرياضة لإحداث مسبح ومرافق رياضية أخرى بمدينة القصر لكبير
9. الدراسة والمصادقة على اتفاقية شراكة بين وزارة الصناعة والتجارة وجماعة القصر الكبير وجمعية التضامن والكرامة لمحاربة الهشاشة والتهميش وجمعية البديل لباعة سوق الفجر من اجل تجهيز أسواق القرب .

10- الدراسة والمصادقة على اتفاقية شراكة بين وزارة السياحة والصناعة التقليدية والاقتصاد الاجتماعي والتضامني وجماعة القصر الكبير لإحداث مركب للصناعة التقليدية

11- الدراسة والمصادقة على اتفاقية شراكة بين الجامعة الملكية المغربية لكرة القدم وجماعة القصر الكبير من اجل تغطية الملعب البلدي.

12- الدراسة والمصادقة على تحيين اتفاقية الشراكة والتعاون بين جماعة القصر الكبير وإدارة الأمن الوطني.

13- الدراسة والمصادقة على تحيين اتفاقية شراكة من أجل إحداث مركز جامعي للتكوين في كرة القدم بجماعة اقصر ابجير (ضواحي مدينة القصر الكبير) بإقليم العرائش ، والتي تجمع كل من وكالة تنمية اقاليم الشمال ووزارة التربية الوطنية والتعليم الاولي والرياضة /قطاع الرياضة وولاية جهة طنجة تطوان الحسيمة ومجلس جهة طنجة تطوان الحسيمة، وعمالة إقليم العرائش، ومجلس جماعة القصر الكبيرومجلس جماعة اقصر ابجير والجامعة الملكية المغربية لكرة القدم

14- الدراسة والمصادقة على محضر اللجنة الادارية للتقويم المتعلق باستغلال المرآب الجماعي بحي الشرفاء لفائدة شركة أوزون

15- الدراسة والمصادقة على تعديل بعض فصول كناش التحملات الخاص باستغلال المحلات التجارية بالأسواق الجماعية

16- الدراسة والمصادقة على كناش التحملات المتعلق بتسيير ملاعب القرب.

17- الدراسة والمصادقة على تخطيط حدود الطرقات العامة مع تعيين الأراضي المراد نزع ملكيتها بأرض بنجعادة بجوار مدرسة وادي الذهب

18- الدراسة والمصادقة على نزع ملكية قطعة أرضية لإحداث موقف للسيارات وراء مقهى الداخلة ذات مطلب تحفيظ عدد 19/1221

19- الدراسة والمصادقة على نزع ملكية قطعة أرضية لإحداث موقف للسيارات وراء محطة شال ذات مطلب التحفيظ عدد1272 /36

20- الدراسة والمصادقة على إلغاء المقرر عدد 1243/163 المتعلق بنزع ملكية ارض ورثة بلقصري والجباري

21- الدراسة و المصادقة على اقتناء قطعة أرضية في ملكية الدولة ذات الرسم العقاري T17727/36 من اجل إحداث متحف وادي المخازن.

22- الدراسة والمصادقة على تغيير وتتميم القرار البلدي المتعلق بالسير والجولان.

23- الدراسة والمصادقة على تغيير وتتميم القرار الجبائي

24- الدراسة والمصادقة على تسمية الطرق والساحات العمومية

25- دراسة ومناقشة الإشكالات المتعلقة بالوكالة المستقلة الجماعية لتوزيع الماء والكهرباء وتطهير السائل واتخاذ المتعين في شأنها

26- الدراسة والمصادقة على رفع ملتمس الى السيد رئيس التعاضدية العامة للتربية الوطنية من اجل فتح وكالة محلية على مستوى مدينة القصر الكبير

27- الدراسة والمصادقة على رفع ملتمس الى السيد المدير العام للوكالة الوطنية للمحافظة العقارية والمسح العقاري والخرائطية من اجل فتح ملحقة للمحافظة العقارية للعرائش على مستوى مدينة القصر الكبير

28- الدراسة والمصادقة على عريضة للمجتمع المدني المتعلقة بإعادة النظر في طرق تسيير وتدبير ملاعب القرب بمدينة القصر الكبير

29- الدراسة والمصادقة على توزيع المساعدات والدعم لفائدة الجمعيات

الجلسة الثانية : الجمعة 06 ماي 2022 على الساعة العاشرة والنصف صباحا .

30- الأسئلة الكتابية

تقرير اخباري حول أعمال الرئيس بين الدورتين

افتتح الرئيس الدورة العادية لشهر ماي 2022بالترحيب بالسادة الاعضاء والسيد باشا المدينة وموظفي واطر الجماعة وشرع بتقديم تقرير إخباري حول مجمل الأعمال التي قام بها في إطار الصلاحيات المخولة له ، وذلك طبقا لأحكام المادة 106من القانون التنظيمي المتعلق بالجماعات والمادة 25من القانون الداخلي للجماعة .

استهل بالحديث حول اللقاءات التشاورية التي تمت مع عدد من القطاعات الحكومية في اطار الترافع على الملفات والمشاريع التنموية التي تهم الجماعة ومنها عقد لقاء مع رئيس الجامعة الملكية المغربية لكرة القدم ، وعقد لقاء مع المدير العام للقرض الفلاحي .

زيارة وزير الثقافة والشباب والتواصل لمدينة القصر الكبير من اجل تدعيم البنية التحتية الثقافية بالمدينة مرفوقا بالسيد عامل إقليم العرائش السيد العالمين بوعاصم

مشاركة الرئيس في اللقاء التواصلي حول برنامج تحسين أداء الجماعات ، المنعقد بأكادير يومي 25 و 26 مارس الجاري ن وعقد اللقاء الإخباري والتشاوري حول إعداد برنامج عمل الجماعة 2022، 2028

- عقد لقاء تشاوري مع مكونات المجتمع المدني حول إعداد برنامج عمل الجماعة2022.2027/بدار الثقافة محمد الخمار الكنوني
- الحضور في اللقاء المنعقد بعمالة الإقليم حول تنزيل مشروع إحداث الطرق الدائرية بمدينة القصر الكبير وتعزيز البنية التحتية الطرقية ، تحت الرئاسة الفعلية للسيد عامل الإقليم
- الحضور في الزيارة التفقدية لورش منطقة الأنشطة الاقتصادية من طرف عامل الإقليم يومه الثلاثاء فاتح مارس 2022
- تنظيم حفل استقبال على شرف بطلات فتيات الثانوية المحمدية بالقصر الكبير على إثر تتويج فريق فتيات الثانوية التأهيلية المحمدية بالقصر الكبير بلقب البطولة الوطنية المدرسية لكرة اليد إناث برسم الموسم الدراسي2021. 2022.

النقطة الأولى

الدراسة والمصادقة على تقرير تقييم برنامج عمل الجماعة 2017-2022

أوضح السيد الرئيس ان هذه النقطة تتعلق بالمصادقة على تقرير تقييم برنامج عمل الجماعة 2017-2022. وبكون هذا التقرير تم تدارسه وعرضه على اللجان الدائمة للمجلس ، بعد ذالك اعطى الكلمة لرؤساء اللجان لتلاوة محاضر اللجان .

محضر اجتماع لجنة الميزانية و الشؤون المالية و البرمجة

بدعوة من رئيس لجنة الميزانية و الشؤون المالية و البرمجة، و في إطار الإعداد لعقد الدورة العادية لشهر ماي للمجلس الجماعي المقرر عقدها يوم 5-6 ماي 2022عقدت اللجنة اجتماعا لها يوم الخميس 31مارس 2022 على الساعة الثانية عشر زوالا بمقر الجماعة لدراسة النقط المتعلقة بـ: :

1- الدراسة والمصادقة على تقرير تقييم برنامج عمل الجماعة 2017-2022

حضر هذا الاجتماع من أعضاء اللجنة السادة :

- عبد السلام الزناكي : نائب رئيس اللجنة .
- رشيد صبار : عضو اللجنة .
- عبد الله المنصوري : عضو اللجنة .
- سعيد القزدار : عضو اللجنة

وحضره من الاعضاء بصفة استشارية :

- سعيدة بوعشة : نائبة الرئيس
- رضوان النادي : عضو مستشار
- خالد المودن : عضو مستشار

و من الموظفين الجماعيين السادة :

- عبد السلام الاشقم : مدير المصالح
- محمد سعيد الزيني : عن مصلحة شؤون المجلس والتواصل والمعلوميات

افتتح رئيس اللجنة الاجتماع بكلمة الترحيب والشكر للسادة الحاضرين على تلبيتهم الدعوة مذكرا بالاطار العام للنقطة واهميتها ، خاصة وان دراسة تقرير تقييم برنامج عمل الجماعة 2017-2022يعتبر لحظة هامة لتدارس مجمل برامج التنمية المحلية واستشراف افاقها المستقبلية والوقوف على مكامن القوة والاكراهات المطروحة والوعي لبرورة الحلول الناجعة بما ينسجم وتطلعات الساكنة لتحقيق تنمية مجالية مستدامة .بعد ذلك ثم اعطى الكلمة للسيد عبد السلام الاشقم مدير المصالح عرضا حول المضامين الأساسية للتقرير تقييم برنامج عمل الجماعة 2017-2022 ، مشيرا إلى الإطار المرجعي للموضوع الذي ينظمه لاسيما مقتضيات القانون التنظيمي 113.14 ومقتضيات المرسوم 2.16.301 المتعلق بتحديد مسطرة إعداد برنامج عمل الجماعة وتتبعه وتحيينه وتقييمه مع الإشارة إلى منهجية العمل التي تستند على تعبئة جذاذة تتبع المشاريع التي تتضمن تحديد المشروع ونسبة الانجاز وتقدم الأشغال ونسبة الانجاز المالي والغلاف المرصود ومبلغ الصفقة والاكراهات المطروحة والحلول المقترحة .كما أوضح السيد مدير المصالح ن الوثيقة المقدمة لأعضاء اللجنة تتضمن المحاور التالية :محور البنية التحتية- محور التعمير – المحور الاقتصادي – المحور الاجتماعي – المحور الصحي – المحور الرياضي –محور الثقافة والتراث – المحور البيئي - كما تضمنت الوثيقة استعراض مشاريع خارج برنامج عمل الجماعة والمتكاملة معه .بعد ذلك انتقلت اللجنة لدراسة النقطة الدراسة والمصادقة على تقرير تقييم برنامج عمل الجماعة 2017-2022، حيث عبر أعضاء اللجنة على أهمية الوثيقة المنجزة المتعلقة بتقرير تقييم برنامج عمل الجماعة . والمصادقة على النقطة معتبرين أن هناك مجهودات حقيقية تبذل من اجل تنزيل مجمل المشاريع المدرجة ، وان نسبة الانجاز مهمة رغم حجم الاكراهات المطروحة سواء مستوى تعبئة الموارد المالية الضرورية وكذا تداعيات الجائحة الوبائية

مطالبين بضرورة التسريع لوضع برنامج عمل الجماعة الجديد الذي سوف يغطي الولاية الحالية والذي يجب ان يستجيب لتطلعات الساكنة والتسريع من مسار التنمية المجالية الشاملة والمستدامة

واختتمت اللجنة أشغالها على الساعة الواحدة والنصف بعد الظهر

محضر اجتماع لجنة التعمير و إعداد التراب و البيئة

بدعوة من رئيس لجنة التعمير و إعداد التراب و البيئة، و في إطار الإعداد لعقد الدورة العادية للمجلس الجماعي لشهر ماي 2022، عقدت اللجنة اجتماعا لها يوم الأربعاء 30مارس 2022على الساعة الثانية بعد الزوال بقاعة الاجتماعات بمقر الجماعة، لدراسة النقطة في جدول الأعمال المتعلقة بـ:

--1--. الدراسة والمصادقة على تقرير تقييم برنامج عمل الجماعة 2017-2022

وقد حضر هذا الاجتماع السادة:

مصطفى الحاجي : رئيس اللجنة

محمد الزهري : نائب رئيس اللجنة

صلاح الدين الحميدي : عضو اللجنة

فاطمة القرقري : عضو اللجنة

و من الموظفين الجماعيين السادة:

عبد السلام الاشقم : مدير المصالح

يوسف التطواني : رئيس مصلحة شؤون المجلس التواصل و المعلوميات

و قد افتتح رئيس اللجنة الاجتماع بكلمة الترحيب و الشكر للسادة الحاضرين على تلبيتهم الدعوة، كما قدم الإطار العام للنقط المدرجة بجدول الأعمال.

بعد ذلك انتقلت اللجنة لمدارسة النقط المدرجة بجدول الأعمال المتعلقة بـ:

1- الدراسة والمصادقة على تقرير تقييم برنامج عمل الجماعة 2017-2022

تم أعطى الكلمة للسيد مدير المصالح الذي أعطى تقريرا تقيميا لبرنامج عمل الجماعة 2017- 2022 ومجمل المشاريع المنجزة والمشاريع التي في طور الانجاز كما اوضح السيد مدير المصالح.ان الوثيقة تشمل مجمل المشاريع المبرمجة وفق المحاور التالية :محور البنية التحيتية. محور التعمير – المحور الاقتصادي – المحور الاجتماعي – المحور الصحي – المحور الرياضي –محور الثقافة والتراث – المحور البيئي - كما تضمنت الوثيقة استعراض مشاريع خارج برنامج عمل الجماعة والمتكاملة معه

بعد ذلك فتح باب المداخلات حيث عبر المتدخلون على ضرورة التدقيق في اثر المشاريع على الساكنة وانعكاسها على الارتقاء بالوضع المعيشي على الساكنة سواء المتعلقة بدعم البنية التحتية وغيرها من المشاريع ذات الطبيعة الاجتماعية والثقافية.

مطالبين بضرورة التسريع لوضع برنامج عمل الجماعة الجديد الذي سوف يغطي الولاية الحالية والذي يجب ان يستجيب لتطلعات الساكنة والمساهمة في اقرار تنمية حقيقية ترتكز على خلق فرص التشغيل والتصدي لمجمل مظاهر الاقصاء الاجتماعي وتشجيع الاستثمار الاقتصادي

و في الأخير ثمن الأعضاء الحاضرين تقرير تقييم برنامج عمل الجماعة 2017-2022

واختتم الاجتماع حوالي الساعة الثالثة بعد الزوال.

محضر اجتماع لجنة التنمية البشرية والشؤون الاجتماعية و الثقافية والرياضية والديمقراطية التشاركية والمجتمع المدني

بدعوة من رئيس لجنة التنمية البشرية والشؤون الاجتماعية و الثقافية والرياضية والديمقراطية التشاركية والمجتمع المدني، و في إطار الإعداد لعقد الدورة العادية للمجلس الجماعي المقرر عقدها بتاريخ 5ـ6ماي 2022 عقدت اللجنة اجتماعا لها يوم الجمعة 1 ابريل 2022 على الساعة الحادية عشر صباحا بمقر الجماعة لدراسة النقط المتعلقة بـ:

--1--الدراسة والمصادقة على تقرير تقييم برنامج عمل الجماعة 2017ـ2022

حضر هذا الاجتماع من أعضاء اللجنة السادة :.

- رشيدة الزياني : نائبة رئيس اللجنة
- سعيدة بوعشة : عضو اللجنة
- فاطمة برهون : عضو اللجنة

ومن الموظفين الجماعيين السادة:

- عبد السلام الاشقم : مدير المصالح
- يوسف التطواني : عن مصلحة شؤون المجلس والتواصل والمعلوميات

ونظرا لتعذر توفر النصاب القانوني لانعقاد اللجنة تم تاجيل الاجتماع لمدة ساعة طبقا لمقتضيات المادة 55 من النظام الداخلي . وفي بداية الاجتماع تقدمت نائبة رئيس اللجنة بالشكر لكل الحاضرين على تلبيتهم الدعوة داعيا إياهم بإغناء النقاش و تقديم الملاحظات في شأن النقطة المدرجة في جدول الأعمال

الدراسة والمصادقة على تقرير تقييم برنامج عمل الجماعة 2017ـ2022

تم أعطت الكلمة للسيد مدير المصالح الذي قدم تقريرا تقيميا لبرنامج عمل الجماعة 2017ـ 2022 ومجمل المشاريع المنجزة والمشاريع التي في طور الانجاز .كما أوضح السيد مدير المصالح ان الوثيقة المقدمة لأعضاء اللجنة تتضمن مجمل المشاريع المبرمجة وفق المحاور التالية :محور البنية التحتية. محور التعمير – المحور الاقتصادي – المحور الاجتماعي – المحور الصحي – المحور الرياضي –محور الثقافة والتراث – المحور البيئي ـ كما تضمنت الوثيقة استعراض مشاريع خارج برنامج عمل الجماعة والمتكاملة معه .أعضاء اللجنة أكدوا أهمية النقطة والمصادقة عليها .خاصة وان التقييم يعتبر محطة أساسية لبلورة التصورات المستقبلية لوضع برنامج عمل الجماعة الجديد2022ـ2027 الذي يجب ان يستجيب لتطلعات الساكنة وفق تنمية مجالية مستدامة وضمان العدالة المجالية

وقد انتهى الاجتماع على الساعة الثانية عشرة والنصف بعد الزوال.

محضر اجتماع لجنة الشؤون الاقتصادية والتخطيط

بدعوة من رئيس لجنة الشؤون الاقتصادية والتخطيط و في إطار الإعداد لعقد الدورة العادية لشهر ماي للمجلس الجماعي المقرر عقدها يوم 5ـ6 ماي 2022. عقدت اللجنة اجتماعا لها يوم الخميس 31مارس 2022 على الساعة الواحد والنصف زوالا بمقر الجماعة لدراسة النقط المتعلقة بـ:

31ـ الدراسة والمصادقة على تقرير تقييم برنامج عمل الجماعة 2017ـ2022

حضر هذا الاجتماع من أعضاء اللجنة السادة :

- رضوان النادي : رئيس اللجنة .

- سليمان لخضر : نائب رئيس اللجنة .
- خالد المودن : عضو اللجنة

ونظرا لتعذر استكمال النصاب القانوني لانعقاد اللجنة تم تأجيل الاجتماع لمدة ساعة طبقا لمقتضيات المادة 55 من النظام الداخلي .حيث عقدت اللجنة اجتماعها بمن حضر بعد ذالك وفق مايلي

حضر هذا الاجتماع من أعضاء اللجنة السادة :

- رضوان النادي : رئيس اللجنة .
- سليمان لخضر : نائب رئيس اللجنة .
- خالد المودن : عضو اللجنة

وحضره من الأعضاء بصفة استشارية :

- عبد الله المنصوري : عضو الرئيس
- سعيد القزدار : نائب الرئيس
- رشيد صبار : كاتب المجلس
- عبد السلام الزناكي : عضو مستشار

و من الموظفين الجماعيين السادة :

- عبد السلام الاشقم : مدير المصالح
- محمد سعيد الزيني : عن مصلحة شؤون المجلس والتواصل والمعلوميات .

افتتح رئيس اللجنة الاجتماع بكلمة الترحيب والشكر للسادة الحاضرين على تلبيتهم الدعوة مذكرا بالإطار العام للنقطة وأهميتها ، خاصة وان دراسة تقرير تقييم برنامج عمل الجماعة 2017-2022يعتبر لحظة هامة لتدارس مجمل برامج التنمية المحلية واستشراف أفاقها المستقبلية والوقوف على مكامن القوة والاكراهات المطروحة والسعي لبلورة الحلول الناجعة بما ينسجم وتطلعات الساكنة لتحقيق تنمية مجالية مستدامة .بعد ذلك ثم أعطيت الكلمة للسيد عبد السلام الاشقم مدير المصالح الذي قدم عرضا حول المضامين الأساسية للتقرير تقييم برنامج عمل الجماعة 2017-2022 ، مشيرا إلى الإطار المرجعي للموضوع الذي ينظمه لاسيما مقتضيات القانون التنظيمي 113.14 ومقتضيات المرسوم 2.16.301 المتعلق بتحديد مسطرة إعداد برنامج عمل الجماعة وتتبعه وتحيينه وتقييمه مع الإشارة إلى منهجية العمل التي تستند على تعبئة جذاذة تتبع المشاريع والتي تتضمن تحديد المشروع ونسبة الانجاز وتقدم الأشغال ونسبة الانجاز المالي والغلاف المرصود ومبلغ الصفقة والاكراهات المطروحة والحلول المقترحة .علما ان الوثيقة تشمل مجمل المشاريع المبرمجة وفق المحاور التالية :محور البنية التحتية. محور التعمير – المحور الاقتصادي – المحور الاجتماعي – المحور الصحي – المحور الرياضي –محور الثقافة والتراث – المحور البيئي - كما تضمنت الوثيقة استعراض مشاريع خارج برنامج عمل الجماعة والمتكاملة معه .السادة أعضاء اللجنة أكدوا على أهمية النقطة المتعلقة بتقرير تقييم برنامج عمل الجماعة والسهر على تحيين مجمل المعطيات الواردة في التقرير والوقوف على نسب الانجاز والرصيد المالي المخصص للمشاريع واستكمال تسمية المشاريع .والسعي لتنزيلها بما يخدم تطلعات الساكنة علما ان الجماعة بصدد تنزيل برنامج عمل الجماعة الجديد 2022/2027

. وفي الأخير صادق أعضاء اللجنة على النقطة المدرجة .واختتمت أشغالها على الساعة الثالثة زوالا.

محضر اجتماع لجنة المرافق العمومية والخدمات

بدعوة من رئيس لجنة المرافق العمومية والخدمات و في إطار الإعداد لعقد الدورة العادية لشهر ماي 2022 للمجلس الجماعي المقرر عقدها بتاريخ 5- 6 ماي 2022، عقدت اللجنة اجتماعا لها يوم الأربعاء 30مارس 2022 على الساعة الحادية عشرة صباحا بمقر الجماعة لدراسة النقط المتعلقة بـ:

1- الدراسة والمصادقة على تقرير تقييم برنامج عمل الجماعة 2017-2022

حضر هذا الاجتماع من أعضاء اللجنة السادة :

- محمد العكال : رئيس اللجنة .
- فطيمة الزهراء حاتم : نائبة رئيس اللجنة

- فاطمة شعوان : عضو اللجنة

كما حضرها بصفة استشارية كل من السادة :

- رشيد صبار : كاتب المجلس

ومن الموظفين الجماعيين السادة:

- عبد السلام الاشقم : مدير المصالح
- يوسف التطواني : عن مصلحة شؤون المجلس والتواصل والمعلوميات

في بداية الاجتماع شكر السيد محمد العكال رئيس اللجنة كل الحاضرين على تلبيتهم الدعوة داعيا إياهم إلى إغناء النقاش. خاصة وان المجلس بصدد وضع برنامج عمل الجماعة الجديد .كما دعى الى تقديم الملاحظات في شأن النقطة المدرجة المتعلقة ب

1- الدراسة والمصادقة على تقرير تقييم برنامج عمل الجماعة 2017-2022

تم أعطى الكلمة للسيد مدير المصالح الذي أعطى تقريرا تقيميا لبرنامج عمل الجماعة 2017- 2022 ومجمل المشاريع المنجزة والمشاريع التي في طور الانجاز كما اوضح السيد مدير المصالح.ان الوثيقة تشمل مجمل المشاريع المبرمجة وفق المحاور التالية :محور البنية التحيتية. محور التعمير – المحور الاقتصادي – المحور الاجتماعي – المحور الصحي – المحور الرياضي –محور الثقافة والتراث – المحور البيئي - كما تضمنت الوثيقة استعراض مشاريع خارج برنامج عمل الجماعة والمتكاملة معه

بعد ذلك فتح رئيس اللجنة باب المداخلات حيث ثمن أعضاء اللجنة الحاضرون تقييم برنامج عمل الجماعة السابق باعتباره إحدى آليات ترسيخ الحكامة الترابية. واستعراض مجمل المشاريع ومدى تحقيق الاهداف المرجوة منه .واعتبار التقييم محطة لبلورة التصورات المستقبلية لوضع برنامج عمل الجماعة الجديد

وفي الأخير تمت المصادقة على النقطة وانتهت اللجنة أشغال اجتماعها على الساعة الثانية عشر والنصف بعد الزوال.

انتهى محاضر اللجان الدائمة للمجلس

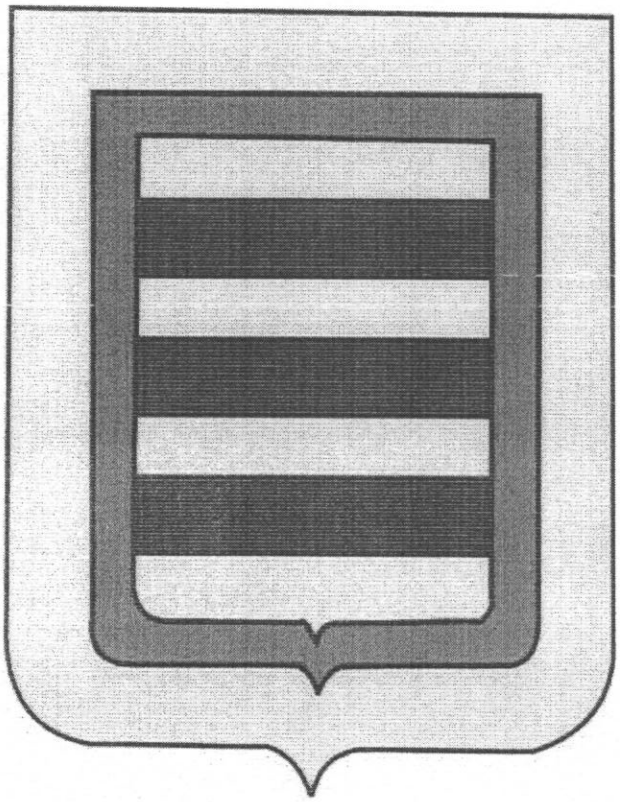

تقرير تقييم تنفيذ برنامج عمل الجماعة
2022-2017

الإطار المرجعي :

لقد شكل القانون التنظيمي رقم 113.14 المتعلق بالجماعات نقلة نوعية في مجال تدبير الجماعات الترابية سواء على مستوى التسيير أو على مستوى الاختصاصات أو على مستوى الآليات المعتمدة من أجل تحقيق التنمية المحلية والعدالة المجالية، حيث أكد أن تدبير الجماعة لشؤونها عبر تقديم خدمات القرب للمواطنات والمواطنين يرتكز على مبدأ التدبير الحر الذي يخول بمقتضاه لكل جماعة في حدود اختصاصاتها ، سلطة التداول في شؤونها بكيفية ديمقراطية،

كما جعل التنظيم الجماعي يرتكز على مبدأي التضامن والتعاون بين الجماعات وبينها وبين الجماعات الترابية الأخرى، من أجل بلوغ أهدافها، وخاصة إنجاز مشاريع مشتركة وفق الآليات المنصوص عليها في هذا القانون التنظيمي.

ولهذه الغاية، تمارس الجماعة اختصاصات ذاتية، واختصاصات مشتركة مع الدولة، واختصاصات منقولة إليها من هذه الأخيرة.

في هذا السياق يعتبر برنامج عمل جماعة القصر الكبير باعتباره اختصاصا ذاتيا للجماعة ثمرة عمل تشاركي بهدف التأسيس لبناء نموذج تنموي محلي ديمقراطي يستجيب لتطلعات المواطنين، و يعكس الإرادة الجماعية والتجربة المشتركة للفاعلين، بهدف تكوين رؤية مشتركة لمستقبل الجماعة، مبنية على التشاور و التفاوض المستمر للفاعلين المحليين وبناء شراكات مستدامة و مؤثرة تأخذ بعين الاعتبار استراتيجيات التدخل على المستوى المحلي و باقي المستويات. مع الأخذ بعين الاعتبار البعد البيئي ومقاربة النوع.

ولتنزيل هذا التمرين التشاركي والتشاوري ،تم اتخاذ قرار رقم 05 بتاريخ 11 أكتوبر 2016 يتعلق بإعداد مشروع برنامج عمل الجماعة، بناء على القانون التنظيمي رقم 113.14 المتعلق بالجماعات، و بناء على المرسوم رقم 2.16.301 الصادر في 23 من رمضان 1437 (29 يونيو 2016) بتحديد مسطرة إعداد برنامج عمل الجماعة و تتبعه و تحيينه و آليات الحوار و التشاور لإعداده.

حيث نصت المادة 78 من القانون التنظيمي رقم 113.14 المتعلق بالجماعات بكون الجماعة تضع برنامج تنمية الجماعة، تحت إشراف رئيس مجلسها، وتعمل على تتبعه وتحيينه وتقييمه، مؤكدة أن هذا البرنامج يجب أن يتضمن الأعمال التنموية المقرر إنجازها أو المساهمة فيها بتراب الجماعة خلال مدة ست (6) سنوات. بانسجام مع توجهات برنامج التنمية الجهوية و وفق منهج تشاركي وبتنسيق مع عامل العمالة أو الإقليم، أو من ينوب عنه، بصفته مكلفا بتنسيق أنشطة المصالح اللامركزية للإدارة المركزية.

حيث يحدد برنامج عمل الجماعة تشخيصا لحاجيات وإمكانيات الجماعة وتحديدا لأولوياتها وتقييما لمواردها ونفقاتها التقديرية الخاصة بالسنوات الثلاث الأولى وأن يأخذ بعين الاعتبار مقاربة النوع.

وتهدف هذه الوثيقة إلى توفير جميع شروط التنمية المحلية وضمان الالتقائية والانسجام مع البرامج القطاعية الوطنية وكذا برنامج التنمية الإقليمية وبرنامج التنمية الجهوية في أفق

تحسين ظروف عيش الساكنة المحلية وتحقيق العدالة المجالية المرجوة ، فهذا البرنامج يشكل الأساس المتين لدعم اللامركزية و الديمقراطية المحلية، ومقدمة أساسية للمساهمة في بناء ورش الجهوية الموسعة واختبار حقيقي لورش اللاتركيز الإداري.

منظومة تتبع وتقييم تنفيذ برنامج عمل جماعة القصر الكبير2017-2022

طبقا لمقتضيات المادة 13 و 14 من المرسوم 2.16.301 يتولى رئيس المجلس الجماعي تنفيذ وإعداد تقرير سنوي يهدف إلى تقييم تنفيذ برنامج عمل الجماعة .

وتطبيقا لمقتضيات المادة 15 من المرسوم السالف الذكر الذي ينص على عرض تقرير تقييم تنفيذ برنامج عمل الجماعة على اللجان الدائمة للمجلس لإبداء الرأي بخصوصه وذلك داخل أجل ثلاثين يوما على أن يتدارس مجلس الجماعة هذا التقرير في أول دورة عادية أو استثنائية يعقدها.

وتعتمد منظومة تدبير وتتبع برنامج عمل جماعة القصر الكبير وتقييم نسبة إنجاز مشاريعه على المراحل التالية :

المرحلة الأولى	المرحلة الثانية	المرحلة الثالثة	المرحلة الرابعة	المرحلة الخامسة	المرحلة السادسة	المرحلة السابعة
المصادقة على برنامج عمل الجماعة	**عقد اتفاقيات الشراكة**	**عملية الترويج للمشاريع**	**لجنة التتبع**	**التقارير**	**استراتيجية عملية التواصل والإعلام**	**تأثير المشاريع المنجزة**
يجب اعتماد برنامج عمل الجماعة تطبيقا للقوانين والأحكام المنصوص عليها	سيتم إتمام عقود الشراكة المبرم بين مختلف الشركاء تحت رعاية عمالة العرائش و التي تحتوي على وجه الخصوص على طبيعة التدخل، ملاحظات والتكلفة	عملية الترويج للمشاريع المختارة يجب أن تكون على نطاق واسع من طرف جميع الشركاء المحتملين لضمان تحقيقها في أفضل الظروف	1- تدريب أطر الجماعة 2- لجنة التتبع: - العمالة - الجماعة - المصالح المعنية - المجتمع المدني	إنجاز تقارير دورية منتظمة من طرف الشركاء المسؤولين عن تنفيذ المشاريع في إطار عقود الشراكة	بعد الانتهاء من إنجاز المشاريع طبقا للمعايير يجب تعميم المشاريع على الشركاء قصد تقييمها أو تحيينها إن اقتضى الأمر	ستضع لجنة التتبع تقارير ردود المشاريع المنجزة وتقييم وقعها ونفعها على الساكنة والاقتصاد المحلي والمجال البيئي للجماعة

4

انسجاما مع القانون التنظيمي رقم 113.14 المتعلق بالجماعات، و بناء على المرسوم رقم 2.16.301 الصادر في 23 من رمضان 1437 (29 يونيو2016) بتحديد مسطرة إعداد برنامج عمل الجماعة و تتبعه و تحيينه و آليات الحوار و التشاور لإعداده. عملت الجماعة على عرض مشروع برنامج عمل جماعة القصر الكبير برسم 2017-2022 على أنظار اللجن الدائمة للمجلس بتاريخ 29 غشت 2017 ، وبعد استكمال مرحلة اللجن تم عرضه على أشغال الدورة العادية لأكتوبر 2017، حيث تمت المصادقة علية بالإجماع بمقتضى مقرر المجلس عدد 1336/88 بتاريخ 05 أكتوبر.

وبعد عرضه على أنظار هيأة المساواة وتكافؤ الفرص ومقاربة النوع، وعقد سلسلة من اللقاءات التواصلية والتشاورية مع جمعيات المجتمع المدني والساكنة المحلية وبموازاة مرحلة التأشير طبقا للقوانين المنظمة ، قامت رئاسة المجلس ببذل جميع المجهودات من أجل تنزيل مضامين هذه الوثيقة المرجعية في مجال التنمية المحلية والترابية. عبر الترافع لدى مختلف الشركاء المحتملين والفاعلين المؤسساتيين عبر مختلف القنوات والمواقع المتاحة (رئاسة المجلس / المجلس الإقليمي /الجهة/ البرلمان/ السلطات المحلية والإقليمية والجهوية والمركزية/الإعلام،..) في أفق عقد شراكات والبحث عن التمويلات الضرورية من أجل تنزيل البرامج و المشاريع الواردة في برنامج عمل الجماعة، أو من خلال حث القطاعات الحكومية على إنصاف مدينة القصر الكبير عبر تنزيل مجموعة من المشاريع التنموية المندمجة بالمدينة لتساير المجهود التنموي الذي تعرفه جهة طنجة- تطوان- الحسيمة تحت الرعاية السامية لجلالة الملك محمد السادس نصره الله و أيده.

لقد شكل تمرين تنزيل برنامج عمل الجماعة، تحديا كبيرا لدى مجلس جماعة القصر الكبير باعتباره تجربة جديدة في التسيير والتدبير الجماعي، تعتمد على التتبع والتقييم الذاتي والتدبير المبني على النتائج ،كما شكل مناسبة لاختبار مدى التزام القطاعات الحكومية وجديتها في دعم مسلسل التنمية المحلية وتكريس مزيد من العدالة المجالية،عبر تنفيذ البرامج ذات الأولوية و الملتزم بها من خلال برنامج عمل الجماعة للقصر الكبير.حيث تم تسجيل مجموعة من الإكراهات سواء على مستوى الالتزام بتنفيذ المشاريع أو تعقد مسطرة نزع الملكية من أجل المنفعة العامة لتوفير العقارات الضرورية لتوطين المشاريع ، وكذا على مستوى مد الجماعة بالمعلومات الضرورية لتقييم تنفيذ المشاريع الواردة ببرنامج عمل الجماعة ،حيث عملت هذه الأخيرة على إخراج هذا التقرير بالإمكانات الذاتية و وفق المعطيات المتاحة والمتوفرة رغم مراسلة الجهات المختصة لأكثر من مرة.

جدادة تتبع المشاريع

المشروع	نسبة الانجاز المادي للمشروع(تقدم الأشغال)	نسبة الانجاز المالي	الغلاف المرصود (PAC)	مبلغ الصفقة	الاكراهات التي تحول دون انجاز المشروع في أجاله	الحلول المقترحة
البنية التحتية						
تتمة مشروع تهيئة أشغال مدخل مدينة القصر الكبير من جهة طريق العرائش(من قنطرة وادي لوكوس إلى محطة الوقود السلامة) بناء قنطرة مزدوجة	100%	100%	11.000.000,00	43.700.000,00		
مشروع تهيئة المدخل الشمالي لمدينة القصر الكبير(أولاد احمايد)	%100	100%	13.000.000,00	12.374.280,00		
- تتمة مشروع تهيئة أشغال مدخل مدينة القصر الكبير من جهة طريق الرباط (قنطرة واد المخازن الى طريق الوطنية رقم 1) دراسة إعادة بناء قنطرة ب ن ك 800+9 ط ا 4404	70%	50%	15.000.000,00	340.000,00		
مشروع إعادة هيكلة أزقة وشوارع أولاد احميد	90%	80%	150.000.000,00	35.487.770,00		
طريق أولاد اوشيح	60%	60%	8.000.000,00			
طريق سد وادي المخازن	100%	100%	10.000.000,00			
المعالجة البيئية وأماكن الزلاق على مستوى الطريق RR410 48+000/44+000/42+400/40+500/34+000/25+000/24+60 0 /PK23+100	100%	100%	24.000.000,00	19.500.000,00	تحويل الياف الاتصالات اقتناء بعض العقارات	
تقوية الطريقRR410 على مستوى: PK2+000 إلى PK60+000	100%	100%	54.000.000,00	39.000.000,00		
أشغال الطرق وتهيئة الأرصفة بالمدينة أشغال بناء الطرق أشغال بناء الطرق (الشطر الثاني)	100% 100%	100% 100%	100.000.000,00	12.800.082,00 12.294.609,60		

6

أشغال تهيئة أحياء المدينة بالأحجار المرصفة(حي المسيرة-دار الدخان- حي سيدي رضوان – بلاد الطود – طريق العرائش- حي الشريعة – حي الصلالين)	100%	100%		4.983.000,00		
أشغال تهيئة أحياء المدينة بالأحجار المرصفة (حي السلام)	100%	100%		7.035.000,00		
تهيئة أحياء المدينة بالأحجار المرصفة (حي بقوش – بن حدو)	%100	100%		5.649.000,00		
تهيئة أحياء المدينة بالأحجار المرصفة (بنحدو)	%100	100%		6.190.020,00		
تهيئة أحياء المدينة بالأحجار المرصفة(حي بوشويكة)	%100	100%		5.365.452,00		
أشغال تهيئة حي السلام (بلاد بنحدو- بلاد بكوش بلاد بوشويكة – بلاد زبيدة – الحي الجديد) بالأحجارالمرصفة	100%	100%		5.890.600,80		
تهيئة أرصفة أحياء المدينة (المحلة – قرب سوق للا رقية)	100%	100%		1.406.496,0		
أشغال تهيئة الشوارع الرئيسية	100%	100%		1.332.000,00		
تهيئة أحياء المدينة بالأحجار المرصفة	100%	100%		6.569.400,00		
أشغال تهيئة حي المسيرة بالأحجار المرصفة	100%	100%		930.000,00		
أشغال تهيئة أحياء المدينة بالأحجار المرصفة (حي السلام - بلاد الصرصري- حي أولاد احمايد)	100%	100%		2.491.200,00		
أشغال تهيئة أحياء المدينة (بلاد الريسوني - حي أولاد احمايد – بلاد الهواري- حمرية – برطلو – حومة الرد –حي المسيرةالخضراء)	100%	100%		2.818.380,00		
أشغال تهيئة أرصفة أحياء المدينة	100%	100%		1.343.400,00		
أشغال تهيئة أرصفة أحياء المدينة	100%	100%		3.285.870,00		
أشغال تهيئة أحياء المدينة بالأحجار المرصفة (حي أولاد احمايد- بلاد		100%		2.825.700,00		

7

الصرصري- برطلو- حي السلام) أشغال تهيئة أحياء المدينة بالأحجار المرصفة (المناكب - الفرفرة- مطيمر)	100% 100%	100%		1.879.800,00		
مشروع إحداث طرق مدارية بالمدينة	35% الدراسة		9.500.000,00		مشكل نزع ملكية الخواص	تجديد الطرق ونسبة الانجاز
مشروع إحداث محطة قطار جديدة (قرب إعدادية مسلم)			3.000.000,00			توجيه طلب في الموضوع للمكتب الوطني للسكك الحديدية
إحداث مواقف للسيارات تحت أرضية بمختلف المواقع بالمدينة - المركب الثقافي عبد السلام عامر			40.000.000,00		تأخر تفعيل اتفاقية تأهيل المدينة العتيقة	
إحداث محطة الطاكسيات (طريق أولاد احميد)			1.000.000,00			في طور التنزيل
إحداث محطة الشاحنات (طريق العرائش)			3.000.000,00			تحويل المشروع للقطعة الأرضية المتواجدة قبالة ثانوية أبي المحاسن
مشروع إحداث موقف بلدي(قرب محطة القطار)			2.640.000,00			
مشروع إحداث موقف بلدي قرب الملعب البلدي			2.000.000,00			
أشغال الإنارة العمومية بالمدينة تجديد شبكة الكهرباء بمختلف شوارع المدينة تمديد شبكة الإنارة العمومية أشغال الإنارة العمومية لملاعب القرب أولاد احميد أشغال الإنارة العمومية بالمدينة العتيقة	100% 100% 100% 100% %0	100% 100% 100% 100% %0	40.000.000,00	9.277.620,00 7.998.000,00 278.220,00 434.220,00 377.016,00	تأخر تفعيل اتفاقية تأهيل المدينة العتيقة	
دراسة جدوى إحداث الإنارة البينية			200.000,00			
مشروع بناء المحطة الطرقية (طريق العرائش)			20.000.000,00			تم اختيار القطعة الأرضية
مشروع إعادة بناء قنطرة وادي لوكوس من جهة طريق الرباط	الدراسة 70%		35.000.000,00			
دراسة للسير والجولان بمدينة القصر الكبير التشوير الأفقي وتحديد السرعة	إعداد الصفقة 100%	100%	1.000.000,00	1.306.080,00		

8

في إطار تنزيل الجماعة لبرنامج عملها على مستوى البنية التحتية بلغ عدد المشاريع المنجزة أو التي هي في طور الإنجاز إلى 15 مشروعا من أصل 21 مشروعا واردا ببرنامج عمل الجماعة، أي بنسبة إنجاز تصل إلى 71,42%.

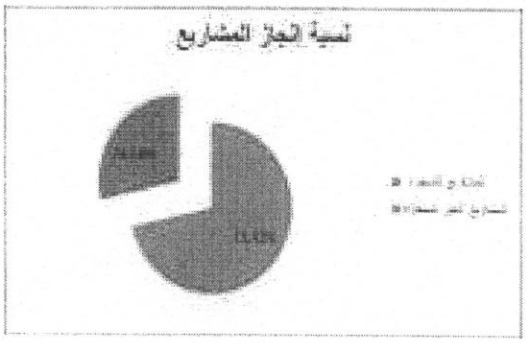

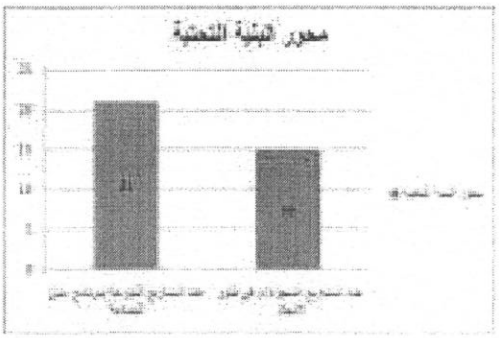

ترصيف المدخل الشرقي للمدينة

تهيئة الأرصفة بالزليج

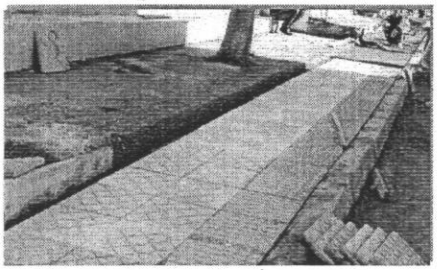

9

تهيئة طريق حي الشرفاء

تهيئة مدخل المدينة جهة طريق العرائش

ترصيف أحياء المدينة بالأحجار المصففة

تعبيد الطرق

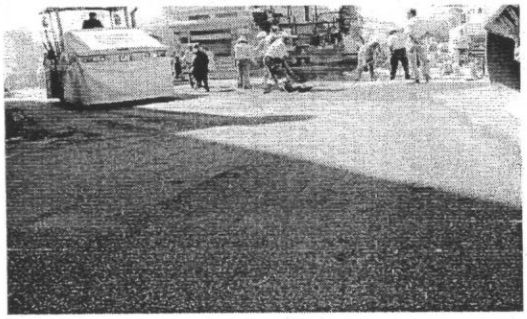

المشروع	نسبة الانجاز المادي للمشروع(تقدم الأشغال)	نسبة الانجاز المالي	الغلاف المرصود (PAC)	مبلغ الصفقة	الاكراهات التي تحول دون انجاز المشروع في أجاله	الحلول المقترحة
التعمير						
مشروع توسيع المدار الحضري للمدينة			-			-تم تقديم ملتمس إلى الجهات المختصة
وضع دراسات معمارية	تمت موافاة الجماعة بنسخة من دراسة الميثاق الهندسي والمشهدي للمدينة	%100	600.000,00			
تمكين المدينة من التغطية بتصميم التهيئة مصادق عليه	في طور الإنجاز		1.000.000,00		عدم توفر الوكالة الحضرية على الموارد المالية اللازمة لانجاز الدراسة	خصصت الجماعة مبلغ مليون درهم لتمويل المشروع
مشروع إحداث قطب إداري (تهيئة وتجهيز)			80.000.000,00		تأخر اعتماد تصميم التهيئة المتعلق بالمدينة	تخصيص العقار المناسب لاستقبال المشروع
أشغال ترميم وإعادة هيكلة المدينة القديمة وتصنيف بعض البنايات الأثرية المتميزة	طور الإنجاز إعداد ملفات التصنيف		60.000.000,00			تم تصنيف سبعة (7) معالم تاريخية كتراث وطني
العمل على تصنيف المدينة العتيقة كتراث عالمي وضع تصور شمولي لصيانة إعادة تهيئة استعمال مآثر ظهر المحلة إحداث ممرات تاريخية للزائرين قصد اكتشاف مآثر المدينة و تشجيع السياحة الثقافية	طور الإنجاز إعداد ملف التصنيف		500.000,00			اتفاقية شراكة مع وزارة الثقافة
تعميم وإحداث الولوجيات الخاصة بالأشخاص من ذوي الاحتياجات الخاصة			1.000.000,00			تم تعميم إحداث الولوجيات بالبنايات الجماعية الحديثة كما أصبحت تعتبر من الشروط الأساسية للحصول على رخص البناء

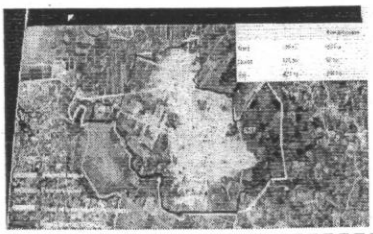

في إطار تنزيل برنامج عمل الجماعة على مستوى التعمير، بلغ عدد المشاريع المنجزة أو التي هي في طور الإنجاز **5** مشاريع من أصل 7 واردة ببرنامج عمل الجماعة أي بنسبة إنجاز تصل إلى **71%**.

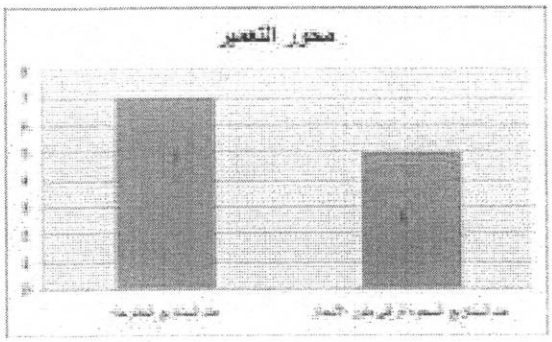

المشروع	نسبة الانجاز المادي للمشروع(تقدم الأشغال)	نسبة الانجاز المالي	الغلاف المرصود (PAC)	مبلغ الصفقة	الاكراهات التي تحول دون انجاز المشروع في أجاله	الحلول المقترحة
المجال الاقتصادي						
مشروع إعداد منطقة الأنشطة الاقتصادية (المهن المزعجة)	نزع الملكية من أجل المنفعة العامة		17.000.000,00		عدم توفر الاعتماد المالي	البحث عن شراكات لتمويل المشروع
مشروع بناء سوق سيدي مخلوف بحي السلام	%100		30.000.000,00		تم تحويل العقار المقترح لاستقبال المشروع إلى ملعب للقرب	
مشروع بناء سوق السمك	%100	%100	5.000.000,00	4.511.617,20		
مشروع بناء سوق السمك وسط المدينة			3.000.000,00			
مشروع إحداث سوق نموذجي ببلاد الزواك	%100	%100	7 م.د	16.625.544,00		
مشروع إحداث سوق نموذجي لاستيعاب الباعة المتجولين (رحبة اللبن)		%100	24,5 م.د			
-مشروع تأهيل وإعادة هيكلة السوق اليومي لالة رقية	%100	%100	40 م.د	2.092.722,00		
مشروع تأهيل وإعادة هيكلة سوق سيدي بواحمد			7 م.د			
مشروع تأهيل وإعادة هيكلة السوق اليومي رحبة اللبن						
مشروع إحداث سوق الحي بلاد جباري (الزواك 2)	%100		6.000.000,00			
مشروع تأهيل وإعادة هيكلة السوق المركزي	%100	%100	4.501.503,00	4.501.503,00		
مشروع إحداث سوق نموذجي بلاد الريسوني			5.000.000,00			تم تحويل المشروع إلى رحبة اللبن
مشروع إحداث منطقة صناعية بالمدينة من الجيل الجديد إقتراح77 هكتار دراسة الجدوى الدراسة	طور الإنجاز 100% 100%	%100	200.000.000,00	450.000,00 50.000,00	العقار المقترح لاستقبال المشروع غير صالح	تم تحويل المشروع الى منطقة السرايمة بجماعة اقصر ابجير المجاورة للقصر الكبير، وقد تم الشروع في إنجاز المشروع من طرف المقاولات
مشروع إعادة بناء مجمع الصناعة التقليدية			7.489.000,00			- تخصيص قطعة أرضية - إعداد اتفاقية شراكة مع القطاع المعني

أما على مستوى الاقتصادي فقد بلغ عدد المشاريع المنجزة أو التي هي في طور الإنجاز إلى 8 مشاريع من أصل 13 مشروعا واردا ببرنامج عمل الجماعة أي بنسبة إنجاز تصل إلى **61,53%**.

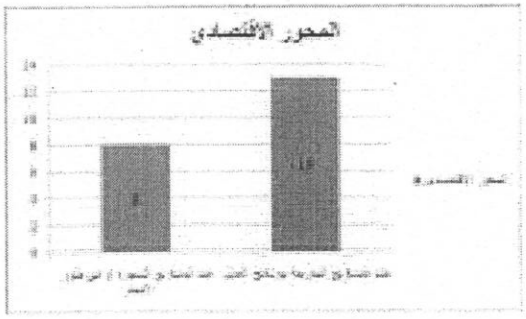

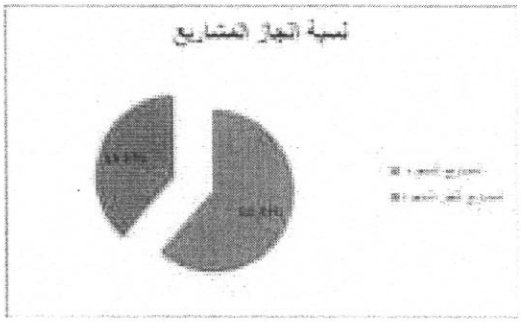

أسواق القرب

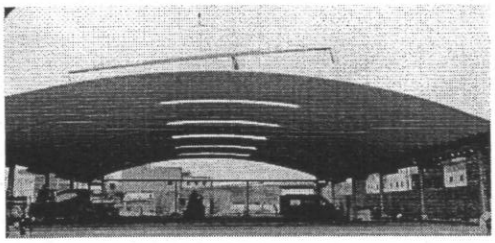

سوق السمك حي الشرفاء

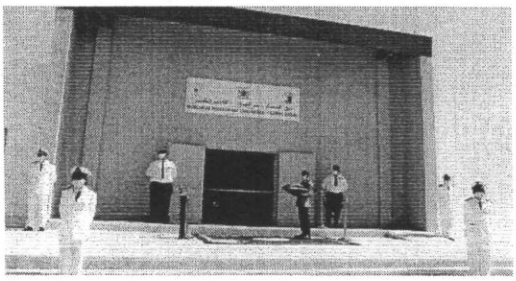

المشروع	نسبة الانجاز المادي للمشروع(تقدم الأشغال)	نسبة الانجاز المالي	الغلاف المرصود	مبلغ الصفقة	الاكراهات التي تحول دون انجاز المشروع في أجاله	الحلول المقترحة
المجال الاجتماعي						
مشروع بناء مركب اجتماعي متعدد التخصصات بوخارق			6.000.000,00			تحويل المشروع إلى حي السلام
مشروع إحداث مركز لذوي الاحتياجات الخاصة	%100	%100	6.000.000,00			
مشروع إحداث مكتبة احسيسن (قبالة المنصور الذهبي)	%20	%00	6.000.000,00	6. 062.365,20		
مشروع هدم وإعادة بناء مركز الجمعية العلوية للمكفوفين	%70	%50	3.000.000,00			
مشروع إحداث مكتبة الضحاك	%100	%100	10.000.000,00			
مشروع إحداث مركز لمحاربة الإدمان - إعداد الدراسة من طرف مجلس الجهة			5.000.000,00			
مشروع بناء دار العجزة - توسعة المقر القديم			5.000.000,00			
مشروع إحداث مركز لحماية المرأة المعنفة			6.000.000,00			تم تخصيص الغلاف المالي لانجاز المشروع من طرف مجلس الجهة
مشروع إحداث مركز التأهيل الفلاحي	%100	%100	30.000.000,00			
مشروع بناء معهد متخصص للتكنولوجيا التطبيقية			13.000.000,00			اختيار القطعة الأرضية بطريق العرائش
مشروع بناء كلية متعددة التخصصات بالمدينة	%80		100.000.000,00			
مشروع ترميم مدرسة بن خلدون	%100	%100	4.300.000,00	3818190,00		
مشروع الأشغال الكبرى لتهيئة المؤسسات التعليمية بالمدينة - مشروع إتمام السكن الوظيفي تهيئة الساحة والملاعب الرياضية بمدرسة وادي الذهب - مشروع أشغال تهيئة الفضاءات الخارجية بمدرستي المسيرة الخضراء والمنزه - مشروع أشغال تهيئة الفضاءات الخارجية بمدرسة بئر انزران	%100	%100	16.200.000,00	487.200,00 360.780,00 240.000,00		

مشروع أشغال توسعة وتعويض بعض المؤسسات التعليمية بالمدينة - مشروع بناء سور بمدرسة جابر بن حيان - مشروع أشغال بناء سور بالثانوية الإعدادية أبي المحاسن - مشروع أشغال بناء سور بمدرسة عبد الله الشفشاوني - مشروع أشغال المساكة بمدرسة المسيرة الخضراء - مشروع أشغال المساكة بالثانوية الإعدادية الإمام مسلم	%100	%100	11. 500.000,00	699.000,00 379.200,00 298.200,00 170.000,00 213.322,00	
مشروع بناء المدرسة الابتدائية الفردوس بتجزئة السعادة	%100		5.580.000,00	5.388.876,00	
مشروع بناء ثانوية النور	%100		10.000.000,00	11.488.535,22	
مشروع بناء ثانوية تقنية			10.000.000,00		تمت برمجة المشروع بثانوية أبي المحاسن
مشروع إعادة بناء المدرسة الابتدائية الحريزي بحي السلام	%100		4.500.000,00	5.308.728	
مشروع بناء وتوسعة ملحقة إدارية بلدية	الملحقة 1		5.260.000,00		
مشروع بناء مركز تسجيل السيارات			7.000.000,00		
مراكز شرطة القرب - تم افتتاح مركز شرطة القرب المناكيب			1.000.000,00		

أما على مستوى الاجتماعي فقد بلغ عدد المشاريع المنجزة أو التي هي في طور الإنجاز **14** مشروعا من أصل 22 مشروعا واردا ببرنامج عمل الجماعة أي بنسبة إنجاز تصل إلى %63.

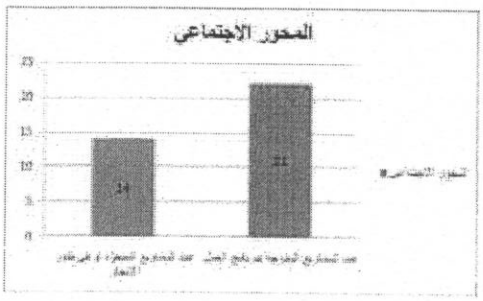

16

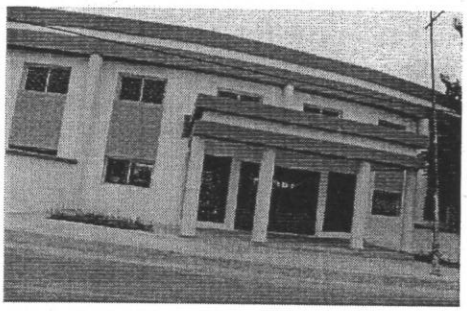

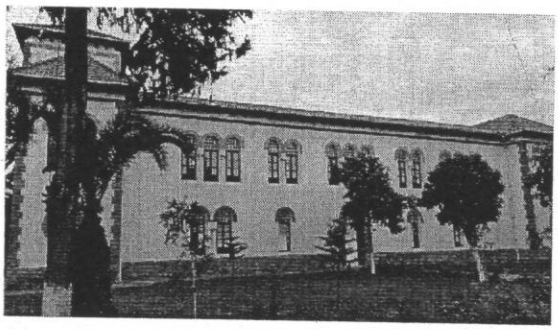

مدرسة ابن خلدون
مكتبة احسيسن الثقافية

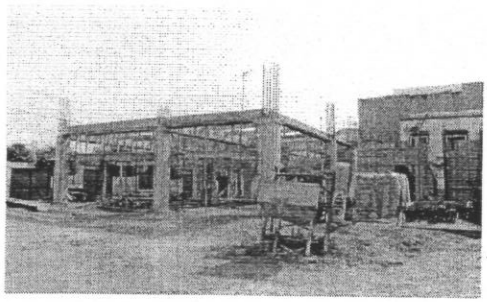

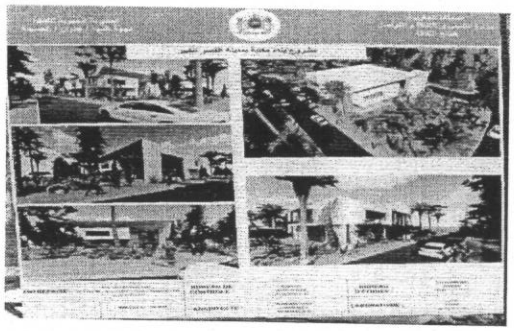

17

المشروع	نسبة الانجاز المادي للمشروع(تقدم الأشغال)	نسبة الانجاز المالي	الغلاف المرصود (PAC)	مبلغ الصفقة	الاكراهات التي تحول دون انجاز المشروع في أجاله	الحلول المقترحة
المجال الصحي						
مشروع بناء مركز صحي حضري بتجزئة واد المخازن	%100	%100	4.000.000,00			
مشروع تهيئة مدخل المستشفى مع إحداث موقف للسيارات	%100	100%	2.000.000,00	4.108.932,00		
مشروع بناء مركز تصفية الدم	%100		13.000.000,00			
مشروع بناء مركز للأطباء و سكن وظيفي			4.000.000,00		تغير أولويات وزارة الصحة بسبب تفشي جائحة كوفيد -19	

أما على مستوى الصحي فقد باشرت الجماعة بتنزيل 3 مشاريع من أصل 04 واردة ببرنامج عمل الجماعة، أي بنسبة إنجاز تصل إلى %75.

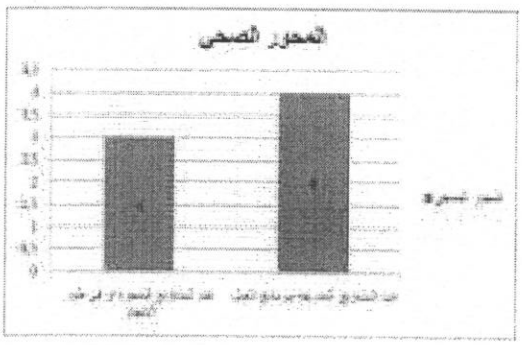

المركز الصحي حي الشرفاء

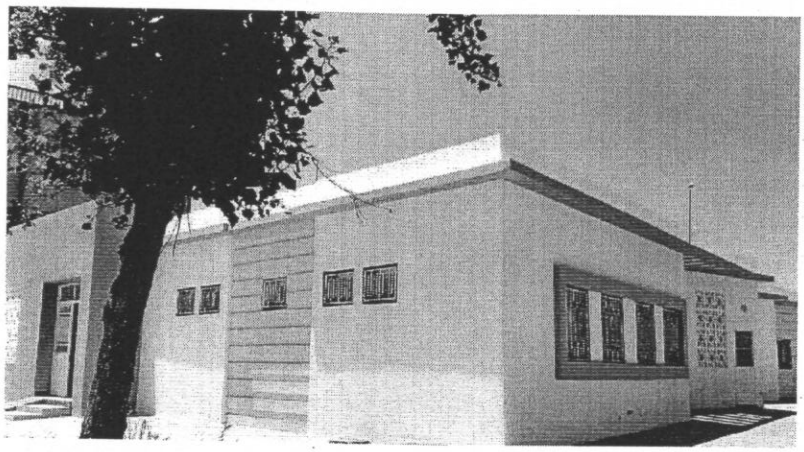

المشروع	نسبة الانجاز المادي للمشروع(تقدم الأشغال)	نسبة الانجاز المالي	الغلاف المرصود (PAC) بالدرهم	مبلغ الصفقة بالدرهم	الاكراهات التي تحول دون انجاز المشروع في أجاله	الحلول المقترحة
المجال الرياضي						
مشروع إحداث مدرسة رياضية لكرة القدم بوخارق			80.000.000,00		المصادقة على اتفاقية الشراكة	تحويل المشروع الى عقار بضواحي المدينة
مشروع إحداث ملعب القرب المصلى القديمة	%100		3.817.000,00			
مشروع إحداث ملعب القرب أولاد احميد	%100	%100	3.757.572	3.631.146,00		
مشروع إحداث ملعب القرب السلالين	مبرمج		3.737.000,00			
مشروع إحداث ملعب للقرب بخندق الشويخ	مبرمج		3.500.000,00			
إحداث ملعب بلدي كبير بطاقة استيعابية تلائم حجم و إشعاع مدينة القصر الكبير مع تجهيزه بحلبة مطاطية لألعاب القوى - تهيئة وتوسيع الملعب البلدي دار الدخان	%100	%100	60.000.000,00	11.297.682,00		

على المستوى الرياضي قامت الجماعة بتنزيل ثلاثة (03) مشاريع من أصل ستة (06) مشاريع واردة ببرنامج عمل الجماعة، أي بنسبة إنجاز تصل إلى 50%.

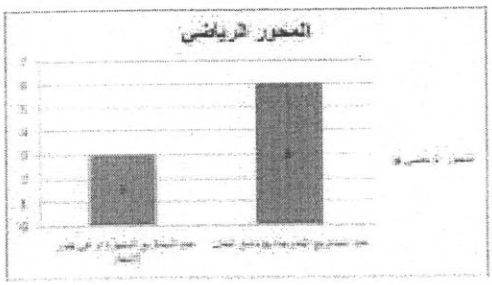

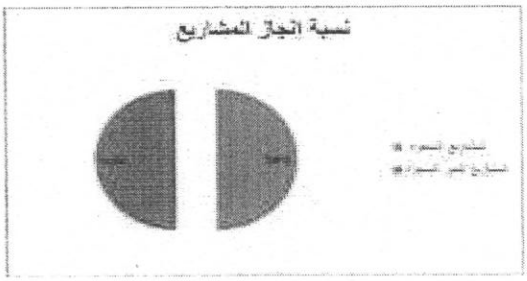

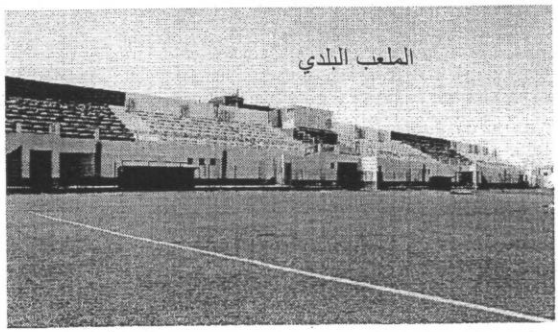

المشروع	نسبة الانجاز المادي للمشروع(تقدم الأشغال)	نسبة الانجاز المالي	الغلاف المرصود (PAC)	مبلغ الصفقة	الاكراهات التي تحول دون انجاز المشروع في أجاله	الحلول المقترحة
مجال الثقافة و التراث						
مشروع بناء مركب ثقافي (المسرح البلدي) عبد السلام عامر	%40		32.000.000,00			
مشروع إحداث مسرح في الهواء الطلق بساحة المقاومة وجيش التحرير			3.000.000,00			
مشروع نواة المعهد العالي للثقافة والفنون (قاعة العلم)			3.000.000,00			
تحويل مدرجات النواة الجامعية بعد افتتاح الكلية المتعددة الاختصاصات إلى: - المدرج الأول: مركز نموذجي للتكوين الفني. -المدرج الثاني: قاعة للندوات والمحاضرات. - المدرج الثالث: قاعة للعروض الموسيقية			500.000,00		عدم اكتمال مشروع الكلية المتعددة التخصصات	

على المستوى الثقافي قامت الجماعة بتنزيل مشروع واحد (01) من أصل أربعة (04) مشاريع واردة ببرنامج عمل الجماعة، أي بنسبة إنجاز تصل إلى 25%، وبكلفة استثمارية ناهزت 32 مليون درهم تمثل 83,11% من كلفة المشاريع المقترحة.

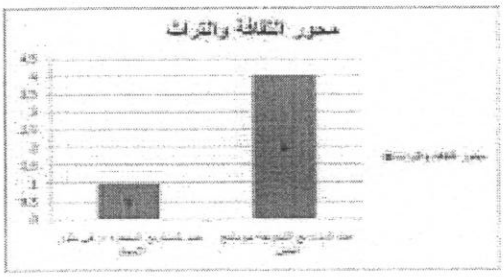

المشروع	نسبة الانجاز المادي للمشروع(تقدم الأشغال)	نسبة الانجاز المالي	الغلاف المرصود (PAC) بالدرهم	مبلغ الصفقة بالدرهم	الاكراهات التي تحول دون انجاز المشروع في أجاله	الحلول المقترحة
المجال الديني						
مشروع إحداث مظمة دينية كبرى تليق بمدينة القصر الكبير	%100		60.000.000,00			
مشروع بناء مسجد أولاد احمايد	%100		15.000.000,00			
مشروع إعادة بناء مسجد النجارين			1.800.000,00			
مشروع إعادة بناء مسجد سيدي الهزميري			1.800.000,00			
مشروع إعادة بناء مسجد الشجرة			700.000,00			
مشروع إعادة بناء ضريح مولاي علي بوغالب وتسييجه وتأهيل باقي أضرحة المدينة	%100		2.000.000,00			
مشروع إحداث مقبرة إضافية بحي السلام			4.000.000,00		تم اتخاذ مقرر نزع ملكية العقار المقترح لاستقبال المشروع	

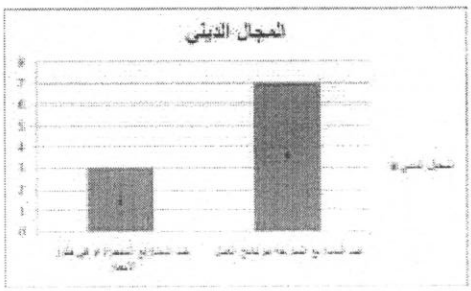

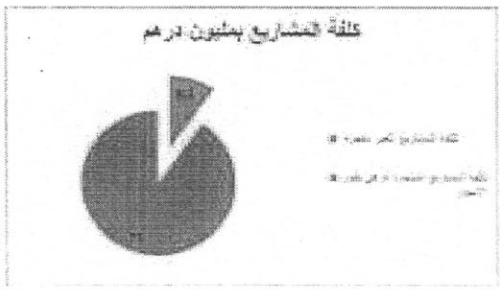

المشروع	نسبة الانجاز المادي للمشروع(تقدم الأشغال)	نسبة الانجاز المالي	الغلاف المرصود (PAC)	مبلغ الصفقة	الاكراهات التي تحول دون انجاز المشروع في اجاله	الحلول المقترحة
المجال البيئي						
مشروع ربط حي أولاد احميد والأحياء ناقصة تجهيز بشبكة التطهير السائل	%100	%100	57.000.000,00			
مشروع إعادة تهيئة وإحداث حدائق وساحات عمومية بالمدينة (حديقة السعادة , دار الدخان , السلام , ساحة المرس.)	طور الإنجاز(حديقة السلام،دار الدخان)	%10	20.000.000,00			
- الإنارة العمومية بالطاقة الشمسية بحديقة 3 مارس	%100	%100		269.888,00		
- تهيئة الساحات العمومية	%100	%100		1.047.975,36 1.411.920,00		
- تهيئة الساحات العمومية بالأثاث الحضري	%100	%100		988.656,00		
مشروع إحداث كورنيش على ضفاف نهر اللوكوس على طول 8 كلم			85.000.000,00			
مشروع تأمين ممرات سكة الحديد مع تحسين الجانب البيئي حولها						
بناء الجدار العازل للسكة الحديدية	%100	%100	60.000.000,00	7.000.000,00		
منشات فنية	-	-		6.000.000,00		
أشغال إعادة تهيئة العمرات تحت أرضية (قرب محطة مولاي المهدي)	%100	100%		883.715,10		
إنجاز قنطرتين ببلاد الصرصري	%100	%100				
المساهمة الإيجابية لإحداث مطرح النفايات مشترك بين الجماعات وضع برنامج للحاويات المنظمة لجمع النفايات الصلبة تستجيب للمتطلبات البيئية	المساهمة في مؤسسة التعاون بين الجماعات وادي المخازن	500.000,00 درهم سنويا				
حفر الآبار و تجهيزها من أجل سقي المساحات الخضراء - ملعب دار الدخان	%100		1.000.000,00			
إعداد مواقف لاستيعاب الدواب بمدخل المدينة و منعها من الولوج إلى الطرقات الحضرية			2.000.000,00			
إحداث جائزة القصر الكبير للحي الأخضر و المسكن الأخضر تسلم كل			500.000,00			

سنة لجمعيات الأحياء و الأفراد الذين أنجزوا أعمالا تساهم في الاخضرار العام للمدينة سواء على مستوى الأحياء أو على مستوى البنيات (الأزقة و السطوح و الشرفات و الواجهات)						
محطة معالجة المياه العادمة			300.000.000,00			
تجميع المياه العادمة وتحويلها إلى محطة المعالجة			50.000.000,00			
إحداث منتزه طبيعي في منطقة عين عبيد	الدراسات 100%		2.000.000,00			تم الإعلان عن الصفقة
مشروع التشجير بشراكة مع الجمعيات البيئية	طور الإنجاز		1.000.000,00			إعداد دفاتر التحملات

أما على المستوى البيئي فقد بلغ عدد المشاريع المنجزة أو التي هي في طور الإنجاز الى 7 مشاريع من أصل 12 مشروعا واردا ببرنامج عمل الجماعة أي بنسبة إنجاز تقارب **58,33%**.

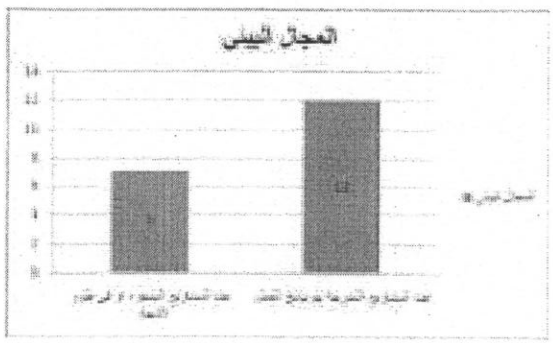

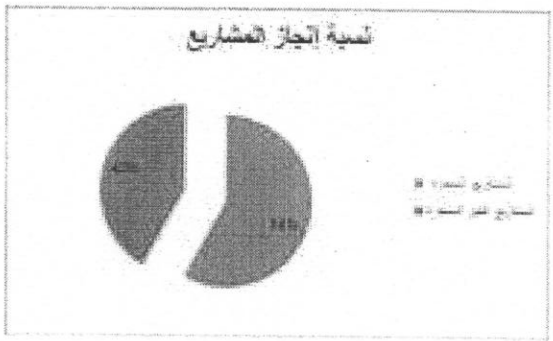

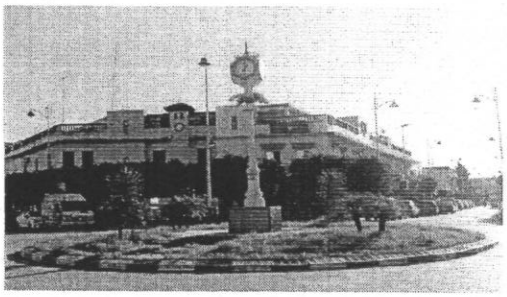

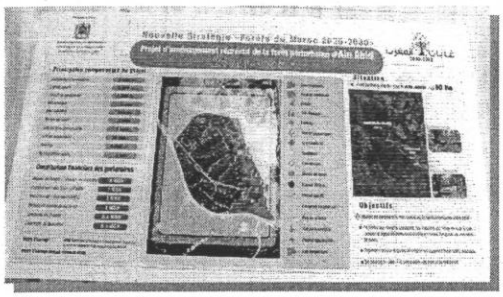

تهيئة الغابة الشبه حضرية عين اعبيد

نموذج تهيئة المجال الأخضر بالمدينة

أشغال التطهير السائل

ONCF

Pôle Infrastructure et Circulation
Direction Ingénierie
DI/MOE-PM

SITUATION DES ETUDES DES OUVRAGES DE LA VILLE DE KSER LEKBIR

Passages à niveau	PK	Ouvrages prévus par la convention	Ouvrages arrêtés par les autorités	Situation des études	Montant prévu par la convention (HT)	Echéance prévisionnel de début des travaux
PNC Pk 99+800	99+800	Passerelle avec rampe	Passerelle avec rampe	Eude APS validée par les autorités. Appel d'offres en cours de lancement	3 000 000,00	Mai 2019 Délai = 6 mois
PNC Pk 100+100	100+100			Eude APS validée par les autorités. Appel d'offres en cours de lancement.	3 000 000,00	Mai 2019 Délai = 6 mois
PN 3039	100+475	Pont route	Pont route	Eude APS validée. Approfondissement de l'étude géotechnique en cours et l'APD en cours	20 000 000,00	Juin 2019 Délai = 12 mois
3040 P.P	102+123	Passerelle avec rampe	Pont route	Eude APS remise aux autorités pour validation.	3 000 000,00	04 mois après la validation des plans
3041 (gardé)	102+243	Pont route au PK102+000	Passage sous terrain/Passerelle	Eude APS en cours de mise au point	20 000 000,00	04 mois après la validation des plans
3042 P.P	102+661	Passerelle avec rampe	Passage sous terrain/Passerelle	Eude APS achevée et adressée aux autorités pour validation.	3 000 000,00	04 mois après la validation des plans
3044 P.P	103+430	A supprimer sans ouvrage (*)	-	-	-	04 mois après la validation des plans
PNC Pk 103+694	103+694	Escaliers au pont existant (*)	-	-	1 000 000,00	
Murs de clôture et amélioration de l'aspect environnemental des emprises ferroviaires				Travaux ACHEVES Marché N°67T522/PIC/ST	7 000 000,00	Travaux Achevés Avancement 100%
TOTAL :					60 000 000,00	

(*) La commune a demandé un ouvrage pour piétons au lieu des escaliers prévus au niveau de l'ouvrage de l'Ex PN 3045
Le dossier correspondant leur a été adressé pour validation

مشاريع خارج برنامج عمل الجماعة

يضم هذا الجدول وضعية تقدم الأشغال المتعلقة بالمشاريع غير مدرجة ببرنامج عمل الجماعة حيث بلغ مجموع الاعتمادات المرصودة حوالي 48.693.409,14 مليون درهم ، والتي كانت محور ترافعات المجلس لدى المؤسسات والقطاعات الحكومية المختصة، والمتكاملة مع برنامج عمل الجماعة لتحقيق تنمية مجالية شاملة و مستدامة، تماشيا مع السياق التنموي على المستوى المحلي والإقليمي والجهوي و كذا مع تنزيل ورش اللاتمركز الإداري.

المشروع	نسبة الانجاز المادي للمشروع(تقدم الأشغال)	نسبة الانجاز المالي	مبلغ الصفقة
مشروع تهيئة مدخل القصر الكبير من جهة طريق تطفت	%90	%90	8.455.659,00
مشروع بناء وتوسعة سوق القرب بوشويكة	%100	%100	3.186.348,00
تهيئة فضاء خاص ببائعي العجائن	%100	%100	345.000,00
أشغال تهيئة وتجديد سوق الجملة	%100	%100	5.082.141,02
أشغال تهيئة وترميم مجزرة الأغنام والأبقار	%100	%100	6.046.351,92
مجزرة الدواجن	%100	%100	6.250.046,48
تهيئة وتأهيل سوق الماشية	%100	%100	3.160.000,00
تهيئة وتأهيل سوق الحبوب	%100	%100	8.400.000,00
مشروع تهيئة وإصلاح سوق سبتة	%100	%100	1.872.756,00
تحويل دار الشباب سيدي مظلوم إلى ملحقة النواة الجامعية	%100	%100	2.243.001,60
تتمة أشغال ملحقة النواة الجامعية	%100	%100	929.508,00
تجهيز دار الشباب حي السلام	%100	%100	824.148,00
أشغال الإنارة العمومية لملاعب القرب أولاد احمايد	%100	%100	434.220,00
أشغال تهيئة 5 ملاعب كرة القدم المصغرة	%100	%100	1.151.640,00
بناء قاعة مغطاة للتداريب	%90	%55	6.562.635,60
المجموع			48.693.409,14

28

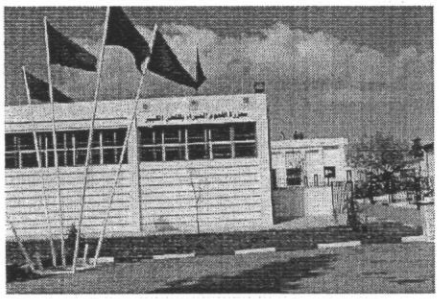

مجزرة اللحوم الحمراء

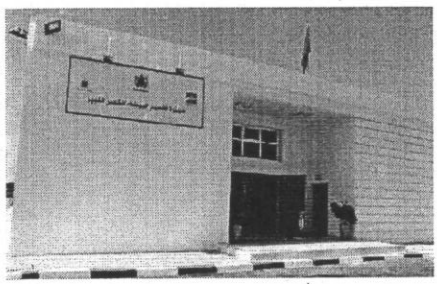

مجزرة اللحوم البيضاء

29

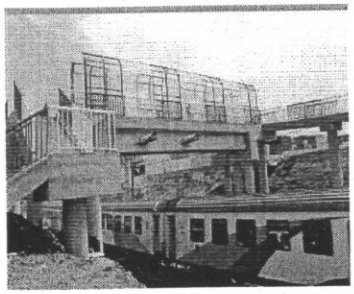

المنشأة الفنية
بحي الصرصري

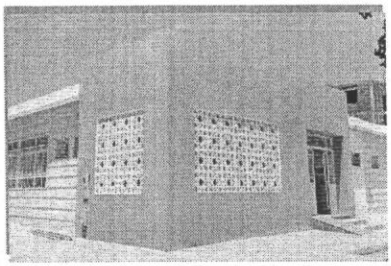

المركز الصحي
حي الشرفاء

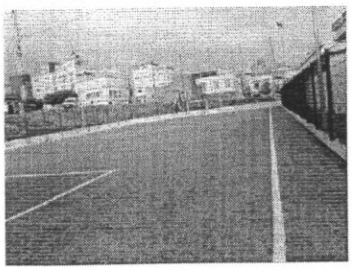

نموذج ملاعب القرب

نموذج لتوسيع المجال
الأخضر بالمدينة

ساحة 10
أبريل

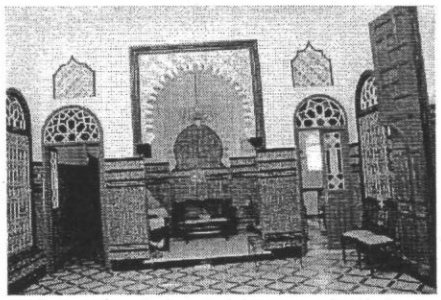

المعلمة
التاريخية
دار بن جلون

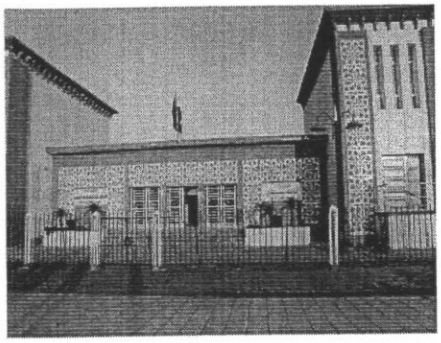

كلية
المتعددة
التخصصات
بالقصر
الكبير

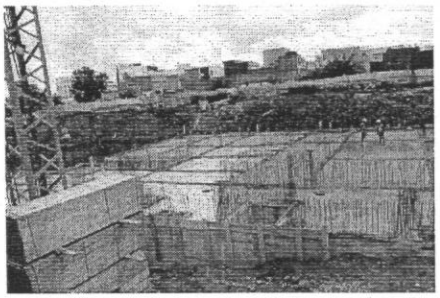

تهيئة المركب
الثقافي عبد
السلام عامر

بعد ذالك فتح السيد الرئيس باب المداخلات

عبد الرحمان علمي ضباب : اوضح انه كان ينبغي عرض التقرير في يوم دراسي من أجل تقييم حقيقي وعلمي دقيق ، حتى يمكن الاستفادة من ذالك في بلورة برنامج عمل الجماعة المقبل ، مضيفا ان هناك العديد من الملاحظات المسجلة حول تقرير تقييم برنامج عمل الجماعة ومنها كثرة الوعود والمشاريع المبرمجة والمبالغ المرتفعة المقترحة والتي وصلت الى 213مليار .والتي تشمل العديد من المشاريع المرتبطة بعدد من القطاعات الحكومية علما ان المشاريع المحققة وصلت كلفتها المالية فقط الى 37مليار في نسبة مئوية قدراها 17% من نسب الانجاز المحققة فعليا .وانه تم برمجة 149مشروع تحقق منها فقط 48مشروع

عبد السلام البياتي : ثمن المجهودات المبذولة خلال الولاية السابقة للمجلس والتي عرفت مشاريع كبرى بدعم من الاغلبية المسيرة التي كان يتزعمها حزب الحركة الشعبية والتي همت مجمل المجالات الاقتصادية والاجتماعية والثقافية والبنية التحتية وغيرها من المشاريع. وصرف مبالغ مهمة جدا متسائلا ما جدوى من ذالك إذا لم يكن ذالك تأثير ايجابي على تطور و تنمية المدينة .نموذج ذالك مشروع تهيئة مدخل المدينة بطريق العرائش التي صرف عليها 30مليون درهم ومع ذالك تعاني من عدد من الاختلالات مما ينم على سوء التدبير.

خالد المودن : اوضح انه كان يتوقع مناقشة تقييم برنامج عمل الجماعة عبر تقديم عرض في الوضوع يقدم كل التوضيحات الضرورية .بذل الطريقة التي يمر بها التقييم حاليا مشيرا كذالك انه بشكل موضوعي يثمن كل الاشياء الايجابية المحققة لصالح المدينة .لكن منهجية التقييم خاطئة ومنها ان تقييم برنامج عمل الجماعة استعرض العديد من المشاريع التي لا علاقة لها بالجماعة وتابعة للقطاعات الحكومية واحيانا خارج تراب الجماعة بهدف التغطية على ضعف نسب الانجاز.

رشيد صبار : اشار ان لجان المجلس ناقشت وثيقة تقرير تقييم برنامج عمل الجماعة 2022/2017 بشكل عميق ودقيق وبكون المجلس خلال الولاية السابقة بذل مجهودات كبيرة وساهم بشكل فعال في النهوض بالمدنية على كافة المستويات نظرا للخصاص المهول الذي كانت تعاني منه مما حتم القيام بعدد من المشاريع للارتقاء بظروف عيش الساكنة وخاصة مشروع التطهير السائل وتهيئة الطرق .وتم انجاز 70% لدعم البنية التحتية .كما تم التدخل بشكل فعال لدعم العرض الثقافي بالمدينة والنهوض بالتراث الحضاري لهذه المدينة العريقة . وتحقيق نهضة رياضية حقيقية بالمدينة عبر تحقيق 23ملعب للقرب ولا ينبغي ابدا تبخيس المجهوادت الحقيقة التي بذلت لإنقاذ المدينة.

عبد الرحمان ضباب علمي : اوضح انه تكملة لمداخلته السابقة فان المجلس لم يقم بتنزيل الا 48 مشروع من برنامج عمل الجماعة متسائلا عن عجز المجلس في تنزيل باقي المشاريع ومجمل الوعود المقدمة للساكنة .وبخصوص التقييم هناك عدد من النواقص منها عدم تحديد مدة الآجال. وعدم استعراض الاكراهات وكذا التكلفة المالية للمشاريع التي هي مرتبطة بالقطاعات الحكومية ولا دخل للجماعة بها . مؤكدا ان التقييم غير علمي ولا يعطي صورة حقيقية لتنفيذ برنامج عمل الجماعة.

خالد المودن: أوضح انه تم تغطية عجز الجماعة بإدماج مشاريع لا علاقة لها بها.بل هناك مشاريع منجزة خارج الجماعة كتهيئة مدخل شفشاون وتهيئة قنطرة اللوكوس والمدرسة الفلاحية وكذا استعراض مشاريع قطاع التعليم والمجال الديني واستحضار مبالغ تلك المشاريع للتضخيم من حجم المبالغ المالية ببرنامج عمل الجماعة للتغطية عن عجز الجماعة في تنزيل مشاريعها .وكذا استعراض مشاريع خارج برنامج عمل الجماعة علما انها غير مبرمجة في البرنامج وليست ذات اولوية .وغياب ادراج مؤشرات الفعالية

عبد السلام البياتي : أوضح انه لا يبخس عمل الجماعة خلال الولاية السابقة لكنه سجل من جهة أخرى محدودية وقع وتأثير المشاريع المنجزة على واقع المدينة .وغياب النجاعة وتردي البنية التحتية وعدم الصيانة والتتبع

مصطفى الحاجي : قدم شكره الجزيل لكل المساهمين في اغناء النقاش وتعميقه داخل لجان المجلس وتقديم العديد من التوضيحات من قبل مدير المصالح .مع الاشارة الى انه من داخل التجربة الحالية تم الوقوف

على حجم المجهودات الجبارة التي بذلت لتنزيل برنامج عمل الجماعة وتحقيق نسب انجاز جد مهمة وصلت الى 62% .علما ان معظم الجماعات على الصعيد الوطني لم تستطع ان تنجز ما حققته جماعة القصر الكبير في مجال الانجاز. منوها بمجهودات السيد الرئيس في الترافع على المدينة وجلب عدد من المشاريع علما ان برنامج عمل الجماعة من الضروري ان يستحضر مجمل المشاريع المنجزة والمرتبطة بالجماعة وكون القطاعات الحكومية شريك اساسي وضروري في كافة المشاريع التنموية لتحقيق التقائية المشاريع في كافة المجالات الصحية والرياضية والثقافية والاجتماعية والاقتصادية ودعم البنية التحتية وبكون المدينة تتوفر حاليا على مداخل تليق بها وفي مستوى جيد وانه ضروري من الصيانة مثمنا كل المجهودات التي ساهمت في الارتقاء بالمدينة.

رشيد صبار : اكد ان ما تحقق في البنية التحتية المرتبطة بالمجال الثقافي والنهوض بتراث المدينة شيئ مهم جد وكذا ما تحقق في المجال الصحي وخير دليل المجهودات المتعلقة باخراج مستشفى المدينة الى حيز الوجود ومعالجة مجمل الاشكالات التي ساهمت في تعثره سابقا .اما بخصوص المشاريع المرتبطة بالقطاعات الحكومية فان هدف برنامج عمل الجماعة هو تحقيق انسجام والتقائية المشاريع مع كل الشركاء سواء كانوا قطاعات وزارية او مؤسسات عمومية او تلك المشاريع المدعمة من طرف مجلس الجهة او المجلس الاقليمي .وبكون امكانيات الجماعة المالية محدودة ونجاح رئاسة المجلس والأغلبية تكمن في الترافع واعداد الدراسات وتوفير الوعاء العقاري وجلب الاستثمارات وعقد اتفاقيات شراكة مثمرة لبلورة برنامج عمل جماعة يشكل رافعة أساسية للتنمية المجالية الشاملة والمندمجة.

السيد الرئيس : بخصوص تهيئة قنطرة اللوكوس فان رئاسة المجلس بذلت مجهودات جبارة للترافع عنها رغم ان وزراة التجهيز في الحكومة السابقة لأسباب سياسوية حزبية ضيقة رفضت الاستجابة مدعية أن القنطرة توجد خارج تراب الجماعة كما تم التنكر لمجمل المشاريع المبرمجة في اتفاقية التأهيل.

وقد حرص المجلس على بذل مجهودات بلورة اتفاقية تأهيل جديدة بعدما فشل المجلس الاسبق في تحقيق ادنى شروط مطالب المواطن في تهيئة التطهير وتحسين ظروف عيش الساكنة .علما اننا استطعنا انقاذ الاحياء الهامشية والنهوض بها على كافة المستويات . كما بذلت مجهودات في المجال الثقافي واحداث الكلية والمستشفى ودعم البنية التحتية الرياضية بشكل غير مسبوق.

وكون المجلس الحالي حرص على التعاون مع وزير التجهيز الحالي السيد نزار بركة والسعي من اجل الاستجابة لمطالب الساكنة عبر تهيئة قنطرة اللوكوس واحداث الطريق الدائري علاوة على تثنية الطريق الجنوبي للمدينة من نهر اللوكوس حتى قنطرة بوجناح وكذا تثنية الطريق من القصر الكبير في اتجاه طنجة عبر طريق الاثنين سيدي اليماني .

كما قمنا بتدعيم المجال التجاري والاقتصادي عبر تنزيل عدد من المشاريع مع وزارة الفلاحة ومنها التي تم توطينها بحي الشرفاء. وقمنا من جهة أخرى بعقد سلسلة من الاتفاقيات مع عدد من القطاعات الوزارية كالتعليم والصحة ووزارة الثقافة والداخلية والإسكان وسياسة المدينة في اجتهاد من طرفنا وتجاوب جدي ومسؤول مع تلك القطاعات بما يخدم مصلحة المدينة

بعد ذالك طرح السيد الرئيس النقطة على التصويت فتمت المصادقة عليها بالأغلبية المطلقة للأعضاء المزاولين مهامهم 25 موافقون معارضون 06 ممتنعون 00

مقرر عدد 49/ 1611 بتاريخ : 05 ماي 2022

الدراسة والمصادقة على تقرير تقييم برنامج عمل الجماعة 2017_2022

إن مجلس جماعة القصر الكبير المجتمع في الجلسة الأولى من الدورة العادية لشهر ماي المنعقدة بتاريخ 2022/05/05.

وطبقا لمقتضيات القانون التنظيمي رقم 113.14. المتعلق بالجماعات وخاصة المادة 43 منه.
وبعد دراسة النقطة المتعلقة بالدراسة والمصادقة على تقرير تقييم برنامج عمل الجماعة 2017_2022

وبعد اللجوء إلى التصويت العلني ،

وحيث أن عملية التصويت أسفرت على ما يلي:

عدد الأعضاء الحاضرين: 31

عدد الأصوات المعبر عنها :31

عدد الأعضاء الموافقين : 25

وهم السادة : محمد السيمو ـ عبد الله المنصوري – سعيد القزدار – حسن صيكوك – محمد المجدوب–صلاح الدين الحميدي – غزلان الشعيبي – سعيدة بوعشة – رشيد صبار –يوسف الريسوني – العزيز الغرباوي – محمد الشريع – محمد العكال –محمد الزهري – سليمان لخضر – عبد السلام الزناكي – زينب السيمو – فاطمة شعوان – مصطفى الحاجي – فطيمة الزهراء حاثم – رشيدة الزياني – محمد ماجدي ـ فاطمة القرقري ـ رضوان النادي – حنان تمتام.

عدد الأعضاء الرافضين : 06 وهم السادة: محمد توفيق الشاوش ـ خالد المودن – فاطمة برهون – عبد السلام البياتي ـ أسماء البكوري ـ عبد الرحمان علمي لعروسي ضباب.

عدد الأعضاء الممتنعين : لا احد

يقرر ما يلي:
صادق المجلس الجماعي بالأغلبية المطلقة للأعضاء المزاولين مهامهم على مقرر النقطة المتعلقة بالدراسة والمصادقة على تقرير تقييم برنامج عمل الجماعة 2017_2022.

رئيس المجلس الجماعي
محمد السيمو

كاتب المجلس
رشيد صبار

النقطة الثانية

الدراسة و المصادقة على تحويل بعض فصول ميزانية التجهيز.

في مستهل النقطة واعمالا للمادة 28 من القانون التنظيمي طرح السيد الرئيس مبدا دراسة النقطة من عدمها على المجلس فصودق على دراسة النقطة خلال الجلسة وذالك بالاغلبية المطلقة للاعضاء الحاضرين وفق ما يلي :

عدد الاعضاء الموافقين : 24

وهم السادة: محمد السيمو - عبد الله المنصوري - سعيد القزدار - محمد المجدوب-صلاح الدين الحميدي - غزلان الشعيبي - سعيدة بوعشة - رشيد صبار -يوسف الريسوني - العزيز الغرباوي - محمد الشريع - محمد العكال -محمد الزهري - سليمان لخضر - عبد السلام الزناكي - زينب السيمو - فاطمة شعوان - مصطفى الحاجي - فطيمة الزهراء حاثم - رشيدة الزياني - محمد ماجدي - فاطمة القرقري - رضوان النادي - حنان تمتام.

عدد الأعضاء الرافضين : 00

عدد الأعضاء الممتنعين : 06 وهم السادة: محمد توفيق الشاوش- خالد المودن - فاطمة برهون - عبد السلام البياتي- أسماء البكوري- عبد الرحمان علمي لعروسي ضباب.

محضر اجتماع لجنة الميزانية و الشؤون المالية و البرمجة

بدعوة من رئيس لجنة الميزانية و الشؤون المالية و البرمجة، و في إطار الإعداد لعقد الدورة العادية لشهر ماي للمجلس الجماعي المقرر عقدها يوم 05و06 ماي 2022.عقدت اللجنة اجتماعا *الخميس 21 ابريل 2022 . على الساعة العاشرة صباحا بقاعة الاجتماعات* بمقر الجماعة .وذلك لدراسة نقط جدول الأعمال الذي أصبح على الشكل التالي :

2 - الدراسة والمصادقة على تحويل بعض فصول ميزانية التجهيز.
3 - الدراسة والموافقة على انخراط الجماعة في مشروع ميزة الجماعة المواطنة.
4- الدراسة والمصادقة على برمجة ما تبقى من الفائض المحقق خلال تصفية ميزانية سنة 2021
5 - الدراسة والمصادقة على اتفاقية شراكة بين وزارة التجهيز والماء وجماعة القصر الكبير لإحداث الطريق الدائري المار بمحاذاة نهر اللوكوس و الطرق الدائرية بمدينة القصر الكبير.
6 - الدراسة والمصادقة على اتفاقية شراكة بين وزارة إعداد التراب الوطني والتعمير والإسكان وسياسة المدينة وجماعة القصر الكبير لإتمام تهيئة الطرق بحي الشرفاء.
7 - الدراسة والمصادقة على اتفاقية شراكة بين وزارة الشباب والثقافة والتواصل وجماعة القصر الكبير من اجل ترميم وإصلاح وتجهيز بعض المنشات الثقافية
8 - الدراسة والمصادقة على اتفاقية شراكة بين وزارة التربية الوطنية والتعليم الأولي والرياضة /قطاع الرياضة لإحداث مسبح ومرافق رياضية أخرى بمدينة القصر الكبير
9 -الدراسة والمصادقة على اتفاقية شراكة بين وزارة الصناعة والتجارة وجماعة القصر الكبير وجمعية التضامن والكرامة لمحاربة الهشاشة والتهميش وجمعية البديل لباعة سوق الفجر من اجل تجهيز أسواق القرب
10 -الدراسة والمصادقة على اتفاقية شراكة بين وزارة السياحة والصناعة التقليدية والاقتصاد الاجتماعي والتضامني وجماعة القصر الكبير لإحداث مركب للصناعة التقليدية.
11 -الدراسة والمصادقة على اتفاقية شراكة بين الجامعة الملكية المغربية لكرة القدم وجماعة القصر الكبير من اجل تغطية الملعب البلدي.
12 -الدراسة والمصادقة على تحيين اتفاقية الشراكة والتعاون بين جماعة القصر الكبير وإدارة الأمن الوطني.
13- الدراسة والمصادقة على تحيين اتفاقية شراكة من أجل إحداث مركز جامعي للتكوين في كرة القدم بجماعة اقصر ابجير (ضواحي مدينة القصر الكبير) بإقليم العرائش ، والتي تجمع كل من وكالة تنمية

اقاليم الشمال ووزارة التربية الوطنية والتعليم الاولي والرياضة /قطاع الرياضة وولاية جهة طنجة تطوان الحسيمة ومجلس جهة طنجة تطوان الحسيمة، وعمالة إقليم العرائش، ومجلس جماعة القصر الكبير ومجلس جماعة اقصر ابجير والجامعة الملكية المغربية لكرة القدم.

14. الدراسة والمصادقة على محضر اللجنة الإدارية للتقويم المتعلق باستغلال المرآب الجماعي بحي الشرفاء لفائدة شركة أوزون.

15. الدراسة والمصادقة على تعديل بعض فصول كناش التحملات الخاص باستغلال المحلات التجارية بالأسواق الجماعية.

18. الدراسة والمصادقة على نزع ملكية قطعة أرضية لإحداث موقف للسيارات وراء مقهى الداخلة ذات مطلب تحفيظ عدد 19/1221.

19. الدراسة والمصادقة على نزع ملكية قطعة أرضية لإحداث موقف للسيارات وراء محطة شال ذات مطلب التحفيظ عدد 1272 /36.

20. الدراسة والمصادقة على إلغاء المقرر عدد 1243/163 المتعلق بنزع ملكية ارض ورثة بلقصري والجباري.

21. الدراسة و المصادقة على اقتناء قطعة أرضية في ملكية الدولة ذات الرسم العقاري T17727/36 من اجل إحداث متحف وادي المخازن.

23. الدراسة والمصادقة على تغيير وتتميم القرار الجبائي.

29. الدراسة والمصادقة على توزيع المساعدات والدعم لفائدة الجمعيات

حضر هذا الاجتماع من أعضاء اللجنة السادة :

- محمد الشريع : رئيس اللجنة .
- عبد السلام الزناكي : نائب رئيس اللجنة .

ونظرا لتعذر النصاب القانوني لانعقاد اللجنة تم تأجيل الاجتماع لمدة ساعة طبقا لمقتضيات المادة 55 من النظام الداخلي. حيث عقدت اللجنة اجتماعها بعد ذالك وفق مايلي :

حضر من أعضاء اللجنة السادة :

- محمد الشريع : رئيس اللجنة .
- عبد السلام الزناكي : نائب رئيس اللجنة .
- رشيد صبار : عضو اللجنة .
- سعيد القزدار : عضو اللجنة
- عبد الله المنصوري : عضو اللجنة

وحضره من الأعضاء بصفة استشارية :

رشيدة الزياني : عضوة مستشارة

يوسف الريسوني : نائب كاتب المجلس

و من الموظفين الجماعيين السادة :

عبد السلام الاشقم : مدير المصالح الجماعية

- مختار الاشهب : رئيس مصلحة الممتلكات والشؤون القانونية
- احمد العوني : رئيس مصلحة الجبايات المحلية
- احمد العثماني : رئيس قسم الشؤون الادارية
- يوسف التطواني : رئيس مصلحة شؤون المجلس والتواصل والمعلوميات

افتتح رئيس اللجنة الاجتماع بكلمة الترحيب والشكر للسادة الحاضرين على تلبيتهم الدعوة، مع تقديم الإطار العام للنقط المدرجة وابراز أهميتها .ثم بعد ذلك انتقلت اللجنة الى تدارس النقطة المتعلقة ب :

02. الدراسة والمصادقة على تحويل بعض فصول ميزانية التجهيز.

بخصوص هذه النقطة تم التوضيح أنه لم يتم التوصل بجدول تحويل بعض فصول ميزانية التجهيز .وعليه أوصت اللجنة بإحالة هذه النقطة على أنظار المجلس عملا بمقتضيات المادة 28 من القانون التنظيمي.

انتهى محضر اللجنة

بعد ذالك فتح السيد الرئيس باب المداخلات

عبد الرحمان ضباب : أوضح السيد المستشار ان المعارضة تمارس قناعاتها بكل مسؤولية واستقلالية . وتضع مصلحة المدينة فوق اي اعتبار ونحن هنا لمناقشة جميع النقط المطروحة في جدول اعمال الدورة. وعلى رئاسة المجلس ان تسهر على تسيير الجلسة بعيدا عن أي مزايدات سياسوية .

خالد المودن: أوضح ان النقط التي لا تدرس في اللجان ينبغي ان تعطى توضيحات بخصوصها حتى يكون المجلس على علم بجميع معطياتها .ومن جهة أخرى طالب من رئاسة المجلس الاعتراف بمجهودات المجلس الأسبق الذي ترك عدد من الاتفاقيات والمبالغ المالية المرصودة لعدد من المشاريع المهمة التي استفاد منها المجلس السابق .

عبد السلام البياتي : اشار الى ان اعداد ميزانية الجماعة كان خطئ والدليل هو عملية التحويل الحالية المتعلقة بتحويل بعض فصول ميزانية التجهيز من انشاء وتهيئة الطرقات بالجماعة الى انجاز مشروع التهيئة وتقوية الطرقات .داعيا الى ضرورة تحري الدقة في اعداد الميزانية بما يحقق ميزة الجماعة المواطنة .

رشيد صبار : اكد ان المجلس السابق تحمل ارث ثقيل وان بعض احياء المدينة فعلا كانت شبه قروية فكيف نفسر انعدام التطهير السائل في بعض الاحياء بالمدينة وكون المجلس تحمل المسؤولية في انقاذ تلك الاحياء والاستجابة لمطالب الساكنة بكل فعالية اما بخصوص تحويل بعض فصول الميزانية فقد ثمن ذالك مشير الى اهمية الفصل المحول اليه من اجل انجاز مشروع التهيئة وتقوية الطرقات .

السيد الرئيس :اكد السيد الرئيس ان المجلس السابق قامت بتحيين اتفاقية التأهيل بعدما لم تلتزم بها عدد من القطاعات الوزارية .وتم بذل مجهودات جبارة لتوفير الاعتمادات المالية لانجاز عدد من المشاريع التنموية بالمدينة . وكون المجلس حريص على برمجة كل المشاريع التي تخدم هذا الهدف وضمان المصلحة العامة .وتدعيم البنية التحتية وتحسين شروط عيش الساكنة .

بعد ذالك طرح السيد الرئيس النقطة على التصويت فتمت المصادقة عليها بإجماع الأعضاء الحاضرين وذالك وفق مايلي :

تحويل بعض فصول ميزانية التجهيز

الفصل المحول منه :

30.20.20.10.11: إنشاء وتهيئة الطرقات بالجماعة 2.770.000,00 درهم

الفصل المحول إليه :

30.20.20.10.31 : انجاز مشروع التهيئة وتقوية الطرقات 2.770.000,00 درهم

مقرر عدد 50/ 1612بتاريخ : 05 ماي 2022

الدراسة و المصادقة على تحويل بعض فصول ميزانية التجهيز.

إن مجلس جماعة القصر الكبير المجتمع في الجلسة الأولى من الدورة العادية لشهر ماي المنعقدة بتاريخ 2022/05/05.

وطبقا لمقتضيات القانون التنظيمي رقم 113.14. المتعلق بالجماعات وخاصة المادة 43 منه.
وبعد دراسة النقطة المتعلقة بالدراسة والمصادقة على تحويل بعض فصول ميزانية التجهيز

وبعد اللجوء إلى التصويت العلني ،

وحيث أن عملية التصويت أسفرت على ما يلي:

عدد الأعضاء الحاضرين: 31

عدد الأصوات المعبر عنها :31

عدد الأعضاء الموافقين : 31

وهم السادة : محمد السيمو - عبد الله المنصوري – سعيد القزدار – حسن صيكوك – محمد المجدوب–صلاح الدين الحميدي – غزلان الشعيبي – سعيدة بوعشة – رشيد صبار –يوسف الريسوني – العزيز الغرباوي – محمد الشريع – محمد العكال –محمد الزهري – سليمان لخضر – عبد السلام الزناكي – زينب السيمو – فاطمة شعوان – مصطفى الحاجي – فطيمة الزهراء حاتم – رشيدة الزياني – محمد ماجدي - فاطمة القرقري - رضوان النادي – حنان تمتام - محمد توفيق الشاوش- خالد المودن – فاطمة برهون – عبد السلام البياتي- أسماء البكوري- عبد الرحمان علمي لعروسي ضباب.

عدد الأعضاء الرافضين : لا احد

عدد الأعضاء الممتنعين : لا أحد.

يقرر ما يلي:

صادق المجلس الجماعي بإجماع أعضائه الحاضرين على مقرر النقطة المتعلقة بالدراسة و المصادقة على تحويل بعض فصول ميزانية التجهيز، وهي كالتالي :

تحويل بعض فصول ميزانية التجهيز

الفصل المحول منه :

30.20.20.10.11: إنشاء وتهيئة الطرقات بالجماعة 2.770.000,00 درهم

الفصل المحول إليه :

30.20.20.10.31 : انجاز مشروع التهيئة وتقوية الطرقات 2.770.000,00 درهم

كاتب المجلس
رشيد صبار

رئيس المجلس الجماعي
محمد السيمو

النقطة الثالثة

-الدراسة والموافقة على انخراط الجماعة في مشروع ميزة الجماعة المواطنة

اوضح السيد الرئيس انخراط الجماعة في مشروع ميزة الجماعة المواطنة الذي ترعاه وزارة الداخلية وذالك في اطار تعزيز الحكامة الترابية مشيرا الى كون الجماعة سبق وان انخرطت في برنامج اخر وحصلت على نتائج جد متقدمة ومشرفة على على الصعيد الوطني . وطرح هذه النقطة يندرج في اطار موافقة المجلس الجماعي *على انخراط الجماعة في مشروع ميزة الجماعة المواطنة*

محضر اجتماع لجنة الميزانية و الشؤون المالية و البرمجة

محضر اجتماع لجنة الميزانية و الشؤون المالية و البرمجة

بدعوة من رئيس لجنة الميزانية و الشؤون المالية و البرمجة، و في إطار الإعداد لعقد الدورة العادية لشهر ماي للمجلس الجماعي المقرر عقدها يوم 05و06 ماي 2022.عقدت اللجنة اجتماعا *الخميس 21 ابريل 2022 . على الساعة العاشرة صباحا بقاعة الاجتماعات* بمقر الجماعة .وذلك لدراسة نقط جدول الأعمال الذي أصبح على الشكل التالي :

2الدراسة والمصادقة على تحويل بعض فصول ميزانية التجهيز .
3 الدراسة والموافقة على انخراط الجماعة في مشروع ميزة الجماعة المواطنة .

4الدراسة والمصادقة على برمجة ما تبقى من الفائض المحقق خلال تصفية ميزانية سنة 2021

5الدراسة والمصادقة على اتفاقية شراكة بين وزارة التجهيز والماء وجماعة القصر الكبير لإحداث الطريق الدائري المار بمحاذاة نهر اللوكوس و الطرق الدائرية بمدينة القصر الكبير.
6الدراسة والمصادقة على اتفاقية شراكة بين وزارة إعداد التراب الوطني والتعمير والإسكان وسياسة المدينة وجماعة القصر الكبير لإتمام تهيئة الطرق بحي الشرفاء .
7الدراسة والمصادقة على اتفاقية شراكة بين وزارة الشباب والثقافة والتواصل وجماعة القصر الكبير من اجل ترميم وإصلاح وتجهيز بعض المنشات الثقافية

8الدراسة والمصادقة على اتفاقية شراكة بين وزارة التربية الوطنية والتعليم الأولي والرياضة /قطاع الرياضة لإحداث مسبح ومرافق رياضية أخرى بمدينة القصر الكبير

9الدراسة والمصادقة على اتفاقية شراكة بين وزارة الصناعة والتجارة وجماعة القصر الكبير وجمعية التضامن والكرامة لمحاربة الهشاشة والتهميش وجمعية البديل لباعة سوق الفجر من اجل تجهيز أسواق القرب

10الدراسة والمصادقة على اتفاقية شراكة بين وزارة السياحة والصناعة التقليدية والاقتصاد الاجتماعي والتضامني وجماعة القصر الكبير لإحداث مركب للصناعة التقليدية.

11دراسة والمصادقة على اتفاقية شراكة بين الجامعة الملكية المغربية لكرة القدم وجماعة القصر الكبير من اجل تغطية الملعب البلدي .

12الدراسة والمصادقة على تحيين اتفاقية الشراكة والتعاون بين جماعة القصر الكبير وإدارة الأمن الوطني .

13الدراسة والمصادقة على تحيين اتفاقية شراكة من أجل إحداث مركز جامعي للتكوين في كرة القدم بجماعة اقصر ابجير (ضواحي مدينة القصر الكبير) بإقليم العرائش ، والتي تجمع كل من وكالة تنمية اقاليم

الشمال ووزارة التربية الوطنية والتعليم الاولي والرياضة /قطاع الرياضة وولاية جهة طنجة تطوان الحسيمة ومجلس جهة طنجة تطوان الحسيمة، وعمالة إقليم العرائش، ومجلس جماعة القصر الكبيرومجلس جماعة اقصر ابجير والجامعة الملكية المغربية لكرة القدم.

14.الدراسة والمصادقة على محضر اللجنة الإدارية للتقويم المتعلق باستغلال المرآب الجماعي بحي الشرفاء لفائدة شركة أوزون.

15الدراسة والمصادقة على تعديل بعض فصول كناش التحملات الخاص باستغلال المحلات التجارية بالأسواق الجماعية.

18 الدراسة والمصادقة على نزع ملكية قطعة أرضية لإحداث موقف للسيارات وراء مقهى الداخلة ذات مطلب تحفيظ عدد 19/1221.

19الدراسة والمصادقة على نزع ملكية قطعة أرضية لإحداث موقف للسيارات وراء محطة شال ذات مطلب التحفيظ عدد1272 /36.

20الدراسة والمصادقة على إلغاء المقرر عدد 1243/163 المتعلق بنزع ملكية ارض ورثة بلقصري والجباري.

21الدراسة و المصادقة على اقتناء قطعة أرضية في ملكية الدولة ذات الرسم العقاري T17727/36 من اجل إحداث متحف وادي المخازن.

23 الدراسة والمصادقة على تغيير وتتميم القرار الجبائي.

29الدراسة والمصادقة على توزيع المساعدات والدعم لفائدة الجمعيات

حضر هذا الاجتماع من أعضاء اللجنة السادة :

- محمد الشريع : رئيس اللجنة .
- عبد السلام الزناكي : نائب رئيس اللجنة .

ونظرا لتعذر النصاب القانوني لانعقاد اللجنة تم تأجيل الاجتماع لمدة ساعة طبقا لمقتضيات المادة 55 من النظام الداخلي. حيث عقدت اللجنة اجتماعها بعد ذالك وفق مايلي :

حضر من أعضاء اللجنة السادة :

- محمد الشريع : رئيس اللجنة .
- عبد السلام الزناكي : نائب رئيس اللجنة .
- رشيد صبار : عضو اللجنة .
- سعيد القزدار : عضو اللجنة
- عبد الله المنصوري : عضو اللجنة

وحضره من الأعضاء بصفة استشارية :

رشيدة الزياني : عضوة مستشارة

يوسف الريسوني : نائب كاتب المجلس

و من الموظفين الجماعيين السادة :

عبد السلام الاشقم : مدير المصالح الجماعية

- مختار الاشهب : رئيس مصلحة الممتلكات والشؤون القانونية
- احمد العوني : رئيس مصلحة الجبايات المحلية
- احمد العثماني : رئيس قسم الشؤون الادارية
- يوسف التطواني : رئيس مصلحة شؤون المجلس والتواصل والمعلوميات

افتتح رئيس اللجنة الاجتماع بكلمة الترحيب والشكر للسادة الحاضرين على تلبيتهم الدعوة، مع تقديم الإطار العام للنقط المدرجة وإبراز أهميتها .ثم بعد ذلك انتقلت اللجنة الى تدارس النقطة المتعلقة ب :

03الدراسة والموافقة على انخراط الجماعة في مشروع ميزة الجماعة المواطنة.

في بداية النقطة أعطيت الكلمة للسيد مدير المصالح الذي قدم بعض التوضيحات بخصوص النقطة مشيرا ان هذا المشروع من تاطير وزارة الداخلية ويهدف الى ترسيخ الحكامة بالجماعات الترابية عبر عدد من المؤشرات المضبوطة.

وبكون جماعة القصر الكبير حريصة على الانخراط في هذا المشروع بما يساهم في تدعيم مسار الحكامة بها .أعضاء اللجنة صادقوا على النقطة مؤكدين أهميتها و مواصلة الارتقاء بخدمات الجماعة من اجل جماعة مواطنة تخدم التنمية المستدامة وترسيخ مبادئ الحكامة ونجاعة الأداء.

انتهى محضر اللجنة

بعد ذالك فتح السيد الرئيس باب المداخلات

عبد الرحمان علمي ضباب: تسائل في بداية تداخله عن طبيعة انخراط الجماعة في هذا المشروع مطالبا بتقديم معلومات كاملة حول مشروع ميزة الجماعة المواطنة حتى يكون كافة اعضاء المجلس على معرفة تامة بكافة المعطيات المتعلقة بهذا الموضوع.

خالد المودن: بدوره طالب بتقديم ورقة تعريفية كاملة حول مشروع ميزة الجماعة المواطنة حتى يكون اعضاء المجلس جميعهم على علم بكافة المعطيات المتعلقة بالموضوع.

مصطفى الحاجي : اكد ان المجلس الحالي و الأغلبية المسيرة اليوم حريصة كل الحرص على القطع مع كل مظاهر التسيب والفساد والعشوائية في التسيير والعمل على احترام كل قواعد الحكامة الترابية والشفافية في التدبير من هنا ياتي انخراط جماعة القصر الكبير في مشروع ميزة الجماعة المواطنة

رشيد صبار : اوضح ان جماعة القصر الكبير قطعت اشواط في مجال الحكامة والدمقراطية التشاركية وتحديث الادارة وبكون مشروع ميزة الجماعة المواطنة هو مشروع لوزارة الداخلية هدفه ترسيخ الحكامة والمقاربة التشاركية لدى الجماعات الترابية بالمملكة

السيد الرئيس : اكد ان هذا المشروع من تاطير وزارة الداخلية هدفه كما هو واضح ترسيخ الحكامة وتحسيس وتكوين ومواكبة الجماعات في هذا الاطار وبكون جماعة القصر الكبير تم اختيارها ضمن خمس جماعات على صعيد جهة طنجة تطوان الحسيمة .والمطلوب اليوم هو مصادقة المجلس على الانخراط مشروع ميزة الجماعة المواطنة.

بعد ذالك طرح السيد الرئيس النقطة على التصويت فتمت المصادقة عليها بإجماع الأعضاء الحاضرين.

مقرر عدد 51/ 1613 بتاريخ : 05 ماي 2022

الدراسة والموافقة على انخراط الجماعة في مشروع ميزة الجماعة المواطنة

إن مجلس جماعة القصر الكبير المجتمع في الجلسة الأولى من الدورة العادية لشهر ماي المنعقدة بتاريخ 2022/05/05.

وطبقا لمقتضيات القانون التنظيمي رقم 113.14. المتعلق بالجماعات وخاصة المادة 43 منه.
وبعد دراسة النقطة المتعلقة بالدراسة ا والموافقة على انخراط الجماعة في مشروع ميزة الجماعة المواطنة

وبعد اللجوء إلى التصويت العلني ،

وحيث أن عملية التصويت أسفرت على ما يلي:

عدد الأعضاء الحاضرين: 31

عدد الأصوات المعبر عنها :31

عدد الأعضاء الموافقين : 31

وهم السادة : محمد السيمو - عبد الله المنصوري – سعيد القزدار – حسن صيكوك – محمد المجدوب–صلاح الدين الحميدي – غزلان الشعيبي – سعيدة بوعشة – رشيد صبار –يوسف الريسوني – العزيز الغرباوي – محمد الشريع – محمد العكال –محمد الزهري – سليمان لخضر – عبد السلام الزناكي – زينب السيمو – فاطمة شعوان – مصطفى الحاجي – فطيمة الزهراء حاتم – رشيدة الزياني – محمد ماجدي - فاطمة القرقري - رضوان النادي – حنان تمتام - محمد توفيق الشاوش- خالد المودن – فاطمة برهون – عبد السلام البياتي- أسماء البكوري- عبد الرحمان علمي لعروسي ضباب.

عدد الأعضاء الرافضين : لا احد

عدد الأعضاء الممتنعين : لا أحد.

يقرر ما يلي:

صادق المجلس الجماعي بإجماع أعضائه الحاضرين على مقرر النقطة المتعلقة بالدراسة والموافقة على انخراط الجماعة في مشروع ميزة الجماعة المواطنة.

رئيس المجلس الجماعي
محمد السيمو

المملكة المغربية
الرئاسة
جماعة القصر الكبير

كاتب المجلس
رشيد صبار

النقطة الرابعة

الدراسة والمصادقة على برمجة ما تبقى من الفائض المحقق خلال تصفية ميزانية سنة 2021

طالب السيد الرئيس بتأجيل هذه النقطة إلى دورة لاحقة.

محضر اجتماع لجنة الميزانية و الشؤون المالية و البرمجة

بدعوة من رئيس لجنة الميزانية و الشؤون المالية و البرمجة، و في إطار الإعداد لعقد الدورة العادية لشهر ماي للمجلس الجماعي المقرر عقدها يوم 05و06 ماي 2022.عقدت اللجنة اجتماعا *الخميس 21 ابريل 2022. على الساعة العاشرة صباحا بقاعة الاجتماعات* بمقر الجماعة .وذلك لدراسة نقط جدول الأعمال الذي أصبح على الشكل التالي :

2الدراسة والمصادقة على تحويل بعض فصول ميزانية التجهيز.

3 الدراسة والموافقة على انخراط الجماعة في مشروع ميزة الجماعة المواطنة.

4الدراسة والمصادقة على برمجة ما تبقى من الفائض المحقق خلال تصفية ميزانية سنة 2021

5الدراسة والمصادقة على اتفاقية شراكة بين وزارة التجهيز والماء وجماعة القصر الكبير لإحداث الطريق الدائري المار بمحاذاة نهر اللوكوس و الطرق الدائرية بمدينة القصر الكبير.

6الدراسة والمصادقة على اتفاقية شراكة بين وزارة إعداد التراب الوطني والتعمير والإسكان وسياسة المدينة وجماعة القصر الكبير لإتمام تهيئة الطرق بحي الشرفاء.

7الدراسة والمصادقة على اتفاقية شراكة بين وزارة الشباب والثقافة والتواصل وجماعة القصر الكبير من اجل ترميم وإصلاح وتجهيز بعض المنشات الثقافية

8الدراسة والمصادقة على اتفاقية شراكة بين وزارة التربية الوطنية والتعليم الأولي والرياضة /قطاع الرياضة لإحداث مسبح ومرافق رياضية أخرى بمدينة القصر الكبير

9الدراسة والمصادقة على اتفاقية شراكة بين وزارة الصناعة والتجارة وجماعة القصر الكبير وجمعية التضامن والكرامة لمحاربة الهشاشة والتهميش وجمعية البديل لباعة سوق الفجر من اجل تجهيز أسواق القرب

10الدراسة والمصادقة على اتفاقية شراكة بين وزارة السياحة والصناعة التقليدية والاقتصاد الاجتماعي والتضامني وجماعة القصر الكبير لإحداث مركب للصناعة التقليدية.

11دراسة والمصادقة على اتفاقية شراكة بين الجامعة الملكية المغربية لكرة القدم وجماعة القصر الكبير من اجل تغطية الملعب البلدي.

12الدراسة والمصادقة على تحيين اتفاقية الشراكة والتعاون بين جماعة القصر الكبير وإدارة الأمن الوطني.

13الدراسة والمصادقة على تحيين اتفاقية شراكة من أجل إحداث مركز جامعي للتكوين في كرة القدم بجماعة اقصر ابجير (ضواحي مدينة القصر الكبير) بإقليم العرائش ، والتي تجمع كل من وكالة تنمية اقاليم الشمال ووزارة التربية الوطنية والتعليم الاولي والرياضة /قطاع الرياضة وولاية جهة طنجة تطوان الحسيمة ومجلس جهة طنجة تطوان الحسيمة، وعمالة إقليم العرائش، ومجلس جماعة القصر الكبيرومجلس جماعة اقصر ابجير والجامعة الملكية المغربية لكرة القدم.

14الدراسة والمصادقة على محضر اللجنة الإدارية للتقويم المتعلق باستغلال المرآب الجماعي بحي الشرفاء لفائدة شركة أوزون.

15الدراسة والمصادقة على تعديل بعض فصول كناش التحملات الخاص باستغلال المحلات التجارية بالأسواق الجماعية.

18 الدراسة والمصادقة على نزع ملكية قطعة أرضية لإحداث موقف للسيارات وراء مقهى الداخلة ذات مطلب تحفيظ عدد 19/1221.

19الدراسة والمصادقة على نزع ملكية قطعة أرضية لإحداث موقف للسيارات وراء محطة شال ذات مطلب التحفيظ عدد 1272 /36.

20الدراسة والمصادقة على إلغاء المقرر عدد 1243/163 المتعلق بنزع ملكية ارض ورثة بلقصري والجباري.

21الدراسة و المصادقة على اقتناء قطعة أرضية في ملكية الدولة ذات الرسم العقاري T17727/36 من اجل إحداث متحف وادي المخازن.

23 الدراسة والمصادقة على تغيير وتتميم القرار الجبائي.

29الدراسة والمصادقة على توزيع المساعدات والدعم لفائدة الجمعيات

حضر هذا الاجتماع من أعضاء اللجنة السادة :

- محمد الشريع : رئيس اللجنة .
- عبد السلام الزناكي : نائب رئيس اللجنة .

ونظرا لتعذر النصاب القانوني لانعقاد اللجنة تم تأجيل الاجتماع لمدة ساعة طبقا لمقتضيات المادة 55 من النظام الداخلي. حيث عقدت اللجنة اجتماعها بعد ذالك وفق مايلي :

حضر من أعضاء اللجنة السادة :

- محمد الشريع : رئيس اللجنة .
- عبد السلام الزناكي : نائب رئيس اللجنة .
- رشيد صبار : عضو اللجنة .
- سعيد القزدار : عضو اللجنة
- عبد الله المنصوري : عضو اللجنة

وحضره من الأعضاء بصفة استشارية :

رشيدة الزياني : عضوة مستشارة

يوسف الريسوني : نائب كاتب المجلس

و من الموظفين الجماعيين السادة :

عبد السلام الاشقم : مدير المصالح الجماعية

- مختار الاشهب : رئيس مصلحة الممتلكات والشؤون القانونية
- احمد العوني : رئيس مصلحة الجبايات المحلية
- احمد العثماني : رئيس قسم الشؤون الادارية
- يوسف التطواني : رئيس مصلحة شؤون المجلس والتواصل والمعلوميات

افتتح رئيس اللجنة الاجتماع بكلمة الترحيب والشكر للسادة الحاضرين على تلبيتهم الدعوة، مع تقديم الإطار العام للنقط المدرجة وإبراز أهميتها .ثم بعد ذلك انتقلت اللجنة الى تدارس النقطة المتعلقة ب :

-4-الدراسة والمصادقة على برمجة ما تبقى من الفائض المحقق خلال تصفية ميزانية سنة 2021

بخصوص هذه النقطة تم التوضيح أنه لم يتم التوصل بعد الحصر النهائي ببرمجة ما تبقى من الفائض المحقق خلال تصفية الميزانية.وعليه أوصت اللجنة بإحالة هذه النقطة على أنظار المجلس عملا بمقتضيات المادة 28 من القانون التنظيمي.—انتهى محضر اللجنة

بعد ذالك طالب السيد الرئيس بتأجيل النقطة الى دورة لاحقة. ولما لم يتدخل احد طرح النقطة على التصويت فتمت المصادقة على تاجيل النقطة الى دورة لاحقة وذالك بالأغلبية المطلقة للأعضاء الحاضرين.

مقرر عدد 52/ 1614 بتاريخ : 05 ماي 2022

الدراسة والمصادقة على برمجة ما تبقى من الفائض المحقق خلال تصفية ميزانية سنة 2021

إن مجلس جماعة القصر الكبير المجتمع في الجلسة الأولى من الدورة العادية لشهر ماي المنعقدة بتاريخ 2022/05/05.

وطبقا لمقتضيات القانون التنظيمي رقم 113.14. المتعلق بالجماعات وخاصة المادة 43 منه.
وبعد دراسة النقطة المتعلقة بالدراسة والمصادقة على برمجة ما تبقى من الفائض المحقق خلال تصفية ميزانية سنة 2021

وبعد اللجوء إلى التصويت العلني ،

وحيث أن عملية التصويت أسفرت على ما يلي:

عدد الأعضاء الحاضرين: 30

عدد الأصوات المعبر عنها :25

عدد الأعضاء الموافقين : 25

وهم السادة : محمد السيمو - عبد الله المنصوري – سعيد القزدار – حسن صيكوك – محمد المجدوب–صلاح الدين الحميدي – غزلان الشعيبي – سعيدة بوعشة – رشيد صبار –يوسف الريسوني – العزيز الغرباوي – محمد الشريع – محمد العكال –محمد الزهري – سليمان لخضر – عبد السلام الزناكي – زينب السيمو – فاطمة شعوان – مصطفى الحاجي – فطيمة الزهراء حاثم – رشيدة الزياني – محمد ماجدي - فاطمة القرقري - رضوان النادي – حنان تمتام.

عدد الأعضاء الرافضين : لا احد

عدد الأعضاء الممتنعين : 05 وهم السادة: محمد توفيق الشاوش- خالد المودن –عبد السلام البياتي- أسماء البكوري- عبد الرحمان علمي لعروسي ضباب.

يقرر ما يلي:

صادق المجلس الجماعي بالأغلبية المطلقة للأعضاء الحاضرين على مقرر النقطة المتعلقة بالدراسة والمصادقة على برمجة ما تبقى من الفائض المحقق خلال تصفية ميزانية سنة 2021، وذلك بتأجيل البث فيها إلى دورة لاحقة.

كاتب المجلس

رشيد صبار

رئيس المجلس الجماعي

محمد السيمو

النقطة الخامسة

الدراسة والمصادقة على اتفاقية شراكة بين وزارة التجهيز والماء وجماعة القصر الكبير لإحداث الطريق الدائري المار بمحاذاة نهر اللوكوس و الطرق الدائرية بمدينة القصر الكبير.

أكد السيد الرئيس أهمية النقطة التي سوف تساهم بشكل أساسي في تعزيز الشبكة الطرقية وتدعيم مسار التنمية المجالية بمدينة القصر الكبير مقدما شكره الجزيل على الدعم والتفاعل الايجابي للسيد وزير التجهيز والماء.

محضر اجتماع لجنة الميزانية و الشؤون المالية و البرمجة

بدعوة من رئيس لجنة الميزانية و الشؤون المالية و البرمجة، و في إطار الإعداد لعقد الدورة العادية لشهر ماي للمجلس الجماعي المقرر عقدها يوم 05و06 ماي 2022.عقدت اللجنة اجتماعا *الخميس 21 ابريل 2022. على الساعة العاشرة صباحا بقاعة الاجتماعات* بمقر الجماعة .وذلك لدراسة نقط جدول الأعمال الذي أصبح على الشكل التالي :

2الدراسة والمصادقة على تحويل بعض فصول ميزانية التجهيز.
3 الدراسة والموافقة على انخراط الجماعة في مشروع ميزة الجماعة المواطنة.

4الدراسة والمصادقة على برمجة ما تبقى من الفائض المحقق خلال تصفية ميزانية سنة 2021

5الدراسة والمصادقة على اتفاقية شراكة بين وزارة التجهيز والماء وجماعة القصر الكبير لإحداث الطريق الدائري المار بمحاذاة نهر اللوكوس و الطرق الدائرية بمدينة القصر الكبير.
6الدراسة والمصادقة على اتفاقية شراكة بين وزارة إعداد التراب الوطني والتعمير والإسكان وسياسة المدينة وجماعة القصر الكبير لإتمام تهيئة الطرق بحي الشرفاء.
7الدراسة والمصادقة على اتفاقية شراكة بين وزارة الشباب والثقافة والتواصل وجماعة القصر الكبير من اجل ترميم وإصلاح وتجهيز بعض المنشات الثقافية

8الدراسة والمصادقة على اتفاقية شراكة بين وزارة التربية الوطنية والتعليم الأولي والرياضة /قطاع الرياضة لإحداث مسبح ومرافق رياضية أخرى بمدينة القصر الكبير

9الدراسة والمصادقة على اتفاقية شراكة بين وزارة الصناعة والتجارة وجماعة القصر الكبير وجمعية التضامن والكرامة لمحاربة الهشاشة والتهميش وجمعية البديل لباعة سوق الفجر من اجل تجهيز أسواق القرب

10الدراسة والمصادقة على اتفاقية شراكة بين وزارة السياحة والصناعة التقليدية والاقتصاد الاجتماعي والتضامني وجماعة القصر الكبير لإحداث مركب للصناعة التقليدية.

11دراسة والمصادقة على اتفاقية شراكة بين الجامعة الملكية المغربية لكرة القدم وجماعة القصر الكبير من اجل تغطية الملعب البلدي.

12الدراسة والمصادقة على تحيين اتفاقية الشراكة والتعاون بين جماعة القصر الكبير وإدارة الأمن الوطني.

13الدراسة والمصادقة على تحيين اتفاقية شراكة من أجل إحداث مركز جامعي للتكوين في كرة القدم بجماعة اقصر ابجير (ضواحي مدينة القصر الكبير) بإقليم العرائش ، والتي تجمع كل من وكالة تنمية اقاليم الشمال ووزارة التربية الوطنية والتعليم الاولي والرياضة /قطاع الرياضة وولاية جهة طنجة تطوان الحسيمة ومجلس جهة طنجة تطوان الحسيمة، وعمالة إقليم العرائش، ومجلس جماعة القصر الكبيرومجلس جماعة اقصر ابجير والجامعة الملكية المغربية لكرة القدم.

14الدراسة والمصادقة على محضر اللجنة الإدارية للتقويم المتعلق باستغلال المرآب الجماعي بحي الشرفاء لفائدة شركة أوزون.

15الدراسة والمصادقة على تعديل بعض فصول كناش التحملات الخاص باستغلال المحلات التجارية بالأسواق الجماعية.

18 الدراسة والمصادقة على نزع ملكية قطعة أرضية لإحداث موقف للسيارات وراء مقهى الداخلة ذات مطلب تحفيظ عدد 19/1221.

19الدراسة والمصادقة على نزع ملكية قطعة أرضية لإحداث موقف للسيارات وراء محطة شال ذات مطلب التحفيظ عدد 36/ 1272.

20الدراسة والمصادقة على إلغاء المقرر عدد 1243/163 المتعلق بنزع ملكية ارض ورثة بلقصري والجباري.

21الدراسة و المصادقة على اقتناء قطعة أرضية في ملكية الدولة ذات الرسم العقاري T17727/36 من اجل إحداث متحف وادي المخازن.

23الدراسة والمصادقة على تغيير وتتميم القرار الجبائي.

29الدراسة والمصادقة على توزيع المساعدات والدعم لفائدة الجمعيات

حضر هذا الاجتماع من أعضاء اللجنة السادة :

- ***محمد الشريع : رئيس اللجنة .***
- عبد السلام الزناكي : نائب رئيس اللجنة .

ونظرا لتعذر النصاب القانوني لانعقاد اللجنة تم تأجيل الاجتماع لمدة ساعة طبقا لمقتضيات المادة 55 من النظام الداخلي. حيث عقدت اللجنة اجتماعها بعد ذالك وفق مايلي :

حضر من أعضاء اللجنة السادة :

- محمد الشريع : رئيس اللجنة .
- عبد السلام الزناكي : نائب رئيس اللجنة .
- رشيد صبار : عضو اللجنة .
- سعيد القزدار : عضو اللجنة
- عبد الله المنصوري : عضو اللجنة

وحضره من الأعضاء بصفة استشارية :

رشيدة الزياني : عضوة مستشارة

يوسف الريسوني : نائب كاتب المجلس

و من الموظفين الجماعيين السادة :

عبد السلام الاشقم : مدير المصالح الجماعية

- مختار الاشهب : رئيس مصلحة الممتلكات والشؤون القانونية
- احمد العوني : رئيس مصلحة الجبايات المحلية
- احمد العثماني : رئيس قسم الشؤون الادارية
- يوسف التطواني : رئيس مصلحة شؤون المجلس والتواصل والمعلوميات

افتتح رئيس اللجنة الاجتماع بكلمة الترحيب والشكر للسادة الحاضرين على تلبيتهم الدعوة، مع تقديم الإطار العام للنقط المدرجة وإبراز أهميتها .ثم بعد ذلك انتقلت اللجنة الى تدارس النقطة المتعلقة ب :

- 05- الدراسة والمصادقة على اتفاقية شراكة بين وزارة التجهيز والماء وجماعة القصر الكبير لإحداث الطريق الدائري المار بمحاذاة نهر اللوكوس و الطرق الدائرية بمدينة القصر الكبير.

أوضح رئيس اللجنة آن الأمر يتعلق باتفاقية شراكة بين وزارة التجهيز والماء وجماعة القصر الكبير لإحداث الطريق الدائري المار بمحاذاة نهر اللوكوس و الطرق الدائرية بمدينة القصر الكبير.ومجوع المساهمة المالية 30مليون درهم مع الإشارة إلى أهمية المشروع في تهيئة الطرق الدائرية وخاصة المارة بمحاذاة نهر اللوكوس

أعضاء اللجنة أكدوا على أهمية الاتفاقية والمصادقة عليها ودورها في تدعيم البنية التحتية الطرقية

انتهى محضر اللجنة

اتفاقية شراكة تتعلق بتمويل و إنجاز أشغال الطريق الدائرية بمحاذاة نهر اللوكوس و الطرق الدائرية بمدينة القصر الكبير

الأطراف المتعاقدة:

- **وزارة التجهيز و الماء؛**
- **جماعة القصر الكبير؛**

ماي 2022

تمهيـــد

- استحضارا و تنفيذا للتوجيهات الملكية السامية الهادفة إلى تطوير النسيج الحضري لمدن المملكة بشكله المتناسق و المتوازن وبذل الجهد والطاقات للإجابة على الاحتياجات اليومية الملحة للمواطنين عبر برامج واقعية كما جاء في الخطاب الملكي السامي بمناسبة عيد العرش المجيد لسنة 2009؛
- بناء على مرسوم رقم 2.21.1072 صادر في 16 من جمادى الآخرة 1443 (19 يناير 2022) بتحديد اختصاصات وتنظيم وزارة التجهيز والماء
- بناء على القانون التنظيمي رقم 113.14 المتعلق بالجماعات الصادر بتنفيذه الظهير الشريف رقم 1.15.85 الصادر في 20 رمضان 1436 (7 يوليو 2015)؛
- بناء على المرسوم رقم 2.09.441 الصادر بتاريخ 17 محرم 1431 (3 يناير 2010) المتعلق بسن نظام لمحاسبة الجماعات المحلية وهيئاتها؛
- بناء على المرسوم رقم 2.12.349 الصادر في 08 جمادى الأولى 1434(20 مارس 2013)المتعلق بالصفقات العمومية؛
- بناء على الظهير الشريف بمثابة قانون رقم 1.75.168 بتاريخ 25 صفر 1397 (15 فبراير 1977) المتعلق باختصاصات العامل، حسب ما تم تغييره و تتميمه بالظهير الشريف بمثابة قانون رقم 1.93.293 بتاريخ 19 ربيع الثاني 1414 (6 أكتوبر 1993)؛
- في إطار تفعيل السياسة الحكومية المتعلقة بسياسة المدينة و القائمة على مقاربة أفقية تكفل التقائية تدخلات قطاعات متعددة الغاية منها نمو منسجم و متناسق للمدن و المراكز الحضرية التي تعرف تطورا سريعا و ضغطا اجتماعيا متناميا وخصاصا على مستويات متعددة؛
- في إطار السياسة التعاقدية التي تنهجها حكومة صاحب الجلالة نصره الله من أجل إعادة تأهيل النسيج العمراني لمدن المملكة عبر مشاريع ترابية مندمجة تتكامل فيها الأبعاد الاجتماعية والاقتصادية والبيئية؛
- ووعيا من الأطراف المتعاقدة بضرورة الارتقاء بالبنية التحتية للطرق داخل المدينة؛
- وبناء على مداولات مجلس جماعة القصر الكبير في دورته العادية لشهر ماي 2022 مقرر عدد 1615/53بتاريخ 05 ماي 2022

تم الاتفاق على ما يلي:

المادة الأولى: موضوع الاتفاقية

تهدف هذه الاتفاقية إلى تحديد الإطار العام من أجل تمويل وإنجاز أشغال الطريق الدائرية المحاذية لنهر اللوكوس والطرق المحورية بمدينة القصر الكبير ،

المادة الثانية: تكلفة المشروع

تقدر الكلفة الإجمالية لإنجاز هذا المشروع بـ 30 مليون درهم.

المادة الثالثة: مكونات المشروع

يهدف هذا المشروع إلى إنجاز أشغال الطريق الدائرية المحاذية لنهر اللوكوس و الطرق المحورية بمدينة القصر الكبير.

المادة الرابعة: تمويل البرنامج والبرمجة الزمنية لرصد المساهمات

تساهم الأطراف المتعاقدة في تمويل وإنجاز هذا البرنامج حسب الجدولة التالية:

الشركاء و مساهماتهم	المساهمة المالية بمليون درهم
وزارة التجهيز و الماء	30
جماعة القصر الكبير	الإجراءات الإدارية و التقنية
المجموع:	30

المادة الخامسة: التزامات وزارة التجهيز و الماء.

تعمل وزارة التجهيز و الماء على تخصيص غلاف مالي قدره 30 مليون درهم، للمساهمة في إنجاز أشغال الطرق المحورية.

المادة السادسة: صاحب المشروع

تعتبر وزارة التجهيز و الماء صاحبة المشروع المتعلق بإنجاز الأشغال موضوع هاته الاتفاقية، و هي بذلك تتكلف بـ :

- تعبئة مساهمتها المالية في هذا البرنامج المقدرة بـ 30 مليون درهم (ثلاثين مليون درهم)
- اتخاذ قرارات تصفيف الطرق العامة المراد إنجازها في إطار هذه العملية وتعيين العقارات المراد نزع ملكيتها لهذه الغاية؛
- التكفل باقتناء وتصفية الأوعية العقارية التي ستشملها عملية شق الطرق المذكورة، وكذا تعويض مالكي و ترحيل شاغلي البنايات التي سيتم هدمها إذا اقتضى الأمر ذلك؛
- تخصيص الأوعية العقارية الخاصة بالطرق المراد إنجازها.
- تسليم الرخص الإدارية اللازمة لإنجاز المشروع.

كما تتعهد وزارة التجهيز و الماء في إطار هذه الاتفاقية بـ :

- إبرام العقود والصفقات المتعلقة بإنجاز أشغال الطرقات لهذا الحي حسب الدراسة المصادق عليها من طرف المصالح المختصة، ووفقا لتصميم إعادة الهيكلة المصادق عليها.
- التدبير والصرف المالي لهذا البرنامج؛
- التتبع والإشراف التقني على عملية إنجاز أشغال شبكة الطرق؛
- تتبع تنفيذ الأشغال وفق المواصفات المحددة؛

- موافاة المصالح المعنية بالوثائق التالية :
  - الكشوفات النهائية للحسابات؛
  - التقييم النهائي للأشغال المنجزة.
  - أية وثيقة أخرى ضرورية.

المادة السابعة: تدبير الصفقات

يتم تدبير الصفقات من طرف صاحب المشروع ،وفقا للإجراءات القانونية المعمول بها في هذا المجال.

المادة الثامنة : التزامات جماعة القصر الكبير

تلتزم جماعة القصر الكبير بـ :

- إعداد التصاريح و التراخيص اللازمة لإنجاز المشروع.
- إعداد جميع الدراسات الضرورية لتنفيذ البرنامج،
- تتبع ومراقبة الأشغال في إطار لجنة التتبع،
- إعداد تقارير التتبع والتقييم،

- المتابعة التقنية للمشروع، تنسيق الأشغال والمراقبة،
- الاستلام المؤقت والنهائي للأشغال والمراقبة في إطار لجنة التتبع

المادة التاسعة: حكامة البرنامج

1اللجنة المحلية للتتبع والتنسيق:

تحدث لجنة للتنسيق و التتبع تحت رئاسة السيد عامل إقليم العرائش أو من ينوب عنه، وتضم ممثلين عن الوزارة و الجماعة.

يمكن لرئيس هذه اللجنة دعوة أعضاء آخرين يرى فائدة في مشاركتهم في أشغال اللجنة. و تعقد هذه اللجنة اجتماعات دورية كل ثلاثة أشهر بدعوة من رئيسها أو كلما دعت الضرورة إلى ذلك، بناء على دعوة يوجهها رئيس اللجنة لهذه الغاية

2اللجنة المركزية للتتبع:

تحدث لجنة مركزية لتتبع الأشغال موضوع هاته الاتفاقية برئاسة وزارة التجهيز و الماء، وتضم ممثلين عن:

- وزارة التجهيز و الماء؛
- جماعة القصر الكبير؛

تجتمع هذه اللجنة كلما دعت الضرورة إلى ذلك من أجل تتبع و تقييم مدى تقدم الأشغال، كما تقوم بتفويض الاعتمادات المالية الضرورية حسب تقدم الأشغال. و يمكن لهذه اللجنة أن تستدعي كل متدخل ترى حضوره مجديا لأشغالها.

المادة العاشرة: تسلم الأشغال

يتم تسلم الأشغال طبقا للقوانين الجاري بها العمل إلى جماعة القصر الكبير فور انتهاء الأشغال المندرجة في إطار هذه الاتفاقية.

المادة الحادية عشر: الفصل في النزاعات

يتم الفصل في النزاعات أو الخلافات الناتجة عن تطبيق أو تفسير بنود هذه الاتفاقية في إطار اللجنة المحلية للتنسيق و التتبع، أو اللجنة المركزية.

المادة الثانية عشر: صلاحية الاتفاقية

لا تصبح هذه الاتفاقية سارية المفعول إلا بعد توقيعها من قبل الأطراف المتعاقدة و المصادقة عليها من طرف الجهة المختصة وتبقى سارية المفعول إلي غاية نهاية الأشغال المتعاقد بشأنها.

المادة الثالثة عشر: مراجعة الاتفاقية

يمكن مراجعة هذه الاتفاقية، إذا دعت الضرورة لذلك، بناء على طلب أحد الشركاء الممولين وبعد موافقة باقي الأطراف على ذلك، وتكون هذه المراجعة موضوع ملحق يتم توقيعه من طرف جميع الأطراف الموقعة على هذه الاتفاقية.

المادة السابعة عشر: انضمام شركاء جدد للاتفاقية

يمكن أن ينضم إلى هذه الاتفاقية شركاء جدد بعد موافقة الشركاء الأصليين، ويتم ذلك بواسطة ملحق يوقع لهذه الغاية، بعد خضوعه للمسطرة المعمول بها في مجال إبرام اتفاقيات الشراكة.

المادة الرابعة عشر: حصر حساب المشروع

عند نهاية المشروع تقوم وزارة التجهيز و الماء بحصر حساب تسيير هذا المشروع وإعداد التقرير المالي والتقني النهائي للأشغال الموكلة لها وعرضه عل أنظار اللجنة الإقليمية للتتبع واللجنة المركزية.

حررت هذه الاتفاقية في ثلاث نظائر أصلية بالقصر الكبير في

اتفاقية شراكة تتعلق بتمويل و انجاز أشغال الطرق

الدائرية بمحاذاة نهر اللوكوس و الطرق الدائرية بمدينة القصر الكبير

التوقيعات

السيد وزير التجهيز و الماء	السيد رئيس مجلس جماعة القصر الكبير الرئاسة جماعة القصر الكبير
السيد عامل إقليم العرائش	

بعد ذالك فتح السيد الرئيس باب المداخلات

صلاح الدين الحميدي : أوضح ان هذه النقطة تندرج ضمن السياسة الحكيمة التي ينهجها المجلس والهادفة الى تدعيم الشبكة الطرقية والبنية التحتية بالمدينة ودور الطرق المحورية في النهوض بالتنمية المحلية كما ان الطريق الدائري المحاذي لنهر اللوكوس يعتبر مدخل لتنزيل كورنيش المدينة المستقبلي.

خالد المودن : أوضح ان الطريق المحاذي لنهر اللوكوس طرح اكثر من مرة متمنيا ان يكون الطرح الحالي جديا لاسيما وان وزير التجهيز والماء مرتبط بالإقليم .ونفس الأمر بخصوص الطرق الدائرية مشيرا الى غياب الدراسات في الاتفاقية.

محمد توفيق الشاوش : أكد على أهمية إعداد الدراسات الأولية من اجل تحديد المبلغ الحقيقي للمشروع متمنا هذا المشروع الهام.

: عبد الرحمان علمي لعروسي ضباب: مبدئيا اكد انه مع المشروع اعتبار لأهمية الطرق الدائرية . متسائلا كيف سيتم إحداث هذه الطرق في غياب إخراج تصميم التهيئة الى حيز الوجود.

فاطمة الزهراء حاتم : أوضحت أهمية الطرق الدائرية لتخفيف الضغط على المدينة وتجاوز الطابع القروي عنها خاصة مع مرور الجرارات وشاحنات نقل المواد الفلاحية وسط المدينة .وفي انتظار خروج تصميم التهيئة الى حيز الوجود لا ينبغي المتاجرة في أملاك المواطنين.وان هؤلاء قد تجاوبوا بشكل ايجابي مع الطريق الدائري المنطلق من طريق تطفت في اتجاه جنوب المدينة عبر طريق لكشاشرة

عبد السلام البياتي : اكد انه في غياب تصميم التهيئة للمدينة ستكون هناك صعوبات فيما يخص نزع الملكية لإحداث الطرق الدائرية .مطالبا بتكريس العدالة العقارية بالنسبة للمواطن وعدم الإضرار بملك الغير.

السيد الرئيس : أكد السيد الرئيس ان احداث الطرق الدائرية يتم تنزيله بدون اي مساس بحقوق أصاحب الاراضي واحترام المساطر الجاري بها العمل . ولا توجد لحد الآن أي اشكالات في هذا المجال وهو ما تم بالطريق الدائري المحدث المنطلق من مقهى دعاء من الجهة الشرقية في اتجاه جنوب المدينة .وان الجميع يرحب بالمشروع .واتخاذ كافة الدراسات و الإجراءات القانونية والتنظيمية لتنفيذ المشروع بما يحقق أهدافه المرجوة.

مؤكدا السيد الرئيس انه سيتم تنزيل عدد من الطرق الدائرية المبرمجة التي تربط شمال المدينة عبر الغرب في اتجاه المدخل الجنوبي للمدينة . وكذا الطريق المحاذي لنهر اللوكوس وهناك مجهودات متواصلة لتخفيف الضغط على المدينة ومنها كذالك إخراج المحطة الطرقية قرب قنطرة نهر اللوكوس . من اجل المساهمة في الارتقاء بالبنية التحتية الطرقية بالمدينة.

رشيد صبار : عبر عن خالص الشكر والتقدير لمعالي وزير التجهيز والماء الحالي السيد نزار بركة خاصة وان مدينة القصر الكبير عانت الكثير من عدم تجاوب الوزارة مع مطالب الساكنة في الفترة السابقة .مشيرا ان الجماعة قد تكلفت بإعداد الدراسات حول الطرق الدائرية . وكون الوزارة التزمت الوزارة بدعم المشروع بمبلغ

30مليون درهم.وكون الطرق الدائرية المبرمجة قيمة مضافة كبرى للمدينة .وبخصوص تصميم التهيئة فهو في مراحله الأخيرة ، ويشرف على تتبعه السيد عامل الاقليم بكل جدية ومسؤولية .

عبد الرحمان علمي لعروسي ضباب : أوضح انه يطرح رؤيته حول النقطة المدرجة في الدورة مع احترام تام لكافة أعضاء المجلس .

السيد الرئيس : اكد حرص الجماعة على تنزيل مشروع إحداث الطرق الدائرية اعتبار لاهمية المشروع ومردوديته الاقتصادية والاجتماعية مؤكدا شكره الجزيل لمعالي وزير التجهيز والماء على دعمه لهذا المشروع ومجمل تدخلاته لفائدة رعايا صاحب الجلالة محمد السادس نصره الله.

يعد ذالك طرح السيد الرئيس النقطة على التصويت فتمت المصادقة عليها بإجماع الأعضاء الحاضرين

مقرر عدد 53 / 1615 بتاريخ : 05 ماي 2022

الدراسة والمصادقة على اتفاقية شراكة بين وزارة التجهيز والماء وجماعة القصر الكبير لإحداث الطريق الدائري المار بمحاذاة نهر اللوكوس و الطرق الدائرية بمدينة القصر الكبير

إن مجلس جماعة القصر الكبير المجتمع في الجلسة الأولى من الدورة العادية لشهر ماي المنعقدة بتاريخ 2022/05/05.

وطبقا لمقتضيات القانون التنظيمي رقم 113.14. المتعلق بالجماعات وخاصة المادة 43 منه.
وبعد دراسة النقطة المتعلقة بالدراسة والمصادقة على اتفاقية شراكة بين وزارة التجهيز والماء وجماعة القصر الكبير لإحداث الطريق الدائري المار بمحاذاة نهر اللوكوس و الطرق الدائرية بمدينة القصر الكبير

وبعد اللجوء إلى التصويت العلني ،

وحيث أن عملية التصويت أسفرت على ما يلي:

عدد الأعضاء الحاضرين: 30

عدد الأصوات المعبر عنها :30

عدد الأعضاء الموافقين : 30

وهم السادة : محمد السيمو - عبد الله المنصوري – سعيد القزدار – حسن صيكوك – محمد المجدوب–صلاح الدين الحميدي – غزلان الشعيبي – سعيدة بوعشة – رشيد صبار –يوسف الريسوني – العزيز الغرباوي – محمد الشريع – محمد العكال –محمد الزهري – سليمان لخضر – عبد السلام الزناكي – زينب السيمو – فاطمة شعوان – مصطفى الحاجي – فطيمة الزهراء حاتم – رشيدة الزياني – محمد ماجدي - فاطمة القرقري - رضوان النادي – حنان تمتام - محمد توفيق الشاوش- خالد المودن –عبد السلام البياتي- أسماء البكوري- عبد الرحمان علمي لعروسي ضباب.

عدد الأعضاء الرافضين : لا احد

عدد الأعضاء الممتنعين : لا أحد.

يقرر ما يلي:

صادق المجلس الجماعي بإجماع أعضائه الحاضرين على مقرر النقطة المتعلقة بالدراسة والمصادقة على اتفاقية شراكة بين وزارة التجهيز والماء وجماعة القصر الكبير لإحداث الطريق الدائري المار بمحاذاة نهر اللوكوس و الطرق الدائرية بمدينة القصر الكبير

كاتب المجلس

رشيد صبار

رئيس المجلس الجماعي

محمد السيمو

النقطة السادسة

الدراسة والمصادقة على اتفاقية شراكة بين وزارة إعداد التراب الوطني والتعمير والإسكان وسياسة المدينة وجماعة القصر الكبير لإتمام تهيئة الطرق بحي الشرفاء.

في بداية النقطة أعطى السيد الرئيس الكلمة لرئيس لجنة الميزانية و الشؤون المالية و البرمجة لتلاوة محضر اللجنة

محضر اجتماع لجنة الميزانية و الشؤون المالية و البرمجة

بدعوة من رئيس لجنة الميزانية و الشؤون المالية و البرمجة، و في إطار الإعداد لعقد الدورة العادية لشهر ماي للمجلس الجماعي المقرر عقدها يوم 05و06 ماي 2022.عقدت اللجنة اجتماعا *الخميس 21 ابريل 2022 . على الساعة العاشرة صباحا بقاعة الاجتماعات* بمقر الجماعة .وذلك لدراسة نقط جدول الأعمال الذي أصبح على الشكل التالي :

حضر هذا الاجتماع من أعضاء اللجنة السادة :

- محمد الشريع : رئيس اللجنة .
- عبد السلام الزناكي : نائب رئيس اللجنة .

ونظرا لتعذر النصاب القانوني لانعقاد اللجنة تم تأجيل الاجتماع لمدة ساعة طبقا لمقتضيات المادة 55 من النظام الداخلي. حيث عقدت اللجنة اجتماعها بعد ذالك وفق مايلي :

2الدراسة والمصادقة على تحويل بعض فصول ميزانية التجهيز.
3 الدراسة والموافقة على انخراط الجماعة في مشروع ميزة الجماعة المواطنة.

4الدراسة والمصادقة على برمجة ما تبقى من الفائض المحقق خلال تصفية ميزانية سنة 2021

5الدراسة والمصادقة على اتفاقية شراكة بين وزارة التجهيز والماء وجماعة القصر الكبير لإحداث الطريق الدائري المار بمحاذاة نهر اللوكوس و الطرق الدائرية بمدينة القصر الكبير.
6الدراسة والمصادقة على اتفاقية شراكة بين وزارة إعداد التراب الوطني والتعمير والإسكان وسياسة المدينة وجماعة القصر الكبير لإتمام تهيئة الطرق بحي الشرفاء.
7الدراسة والمصادقة على اتفاقية شراكة بين وزارة الشباب والثقافة والتواصل وجماعة القصر الكبير من اجل ترميم وإصلاح وتجهيز بعض المنشات الثقافية

8الدراسة والمصادقة على اتفاقية شراكة بين وزارة التربية الوطنية والتعليم الأولي والرياضة /قطاع الرياضة لإحداث مسبح ومرافق رياضية أخرى بمدينة القصر الكبير

9الدراسة والمصادقة على اتفاقية شراكة بين وزارة الصناعة والتجارة وجماعة القصر الكبير وجمعية التضامن والكرامة لمحاربة الهشاشة والتهميش وجمعية البديل لباعة سوق الفجر من اجل تجهيز أسواق القرب

10الدراسة والمصادقة على اتفاقية شراكة بين وزارة السياحة والصناعة التقليدية والاقتصاد الاجتماعي والتضامني وجماعة القصر الكبير لإحداث مركب للصناعة التقليدية.

11دراسة والمصادقة على اتفاقية شراكة بين الجامعة الملكية المغربية لكرة القدم وجماعة القصر الكبير من اجل تغطية الملعب البلدي.

12الدراسة والمصادقة على تحيين اتفاقية الشراكة والتعاون بين جماعة القصر الكبير وادارة الأمن الوطني.

13الدراسة والمصادقة على تحيين اتفاقية شراكة من أجل إحداث مركز جامعي للتكوين في كرة القدم بجماعة اقصر ابجير (ضواحي مدينة القصر الكبير) بإقليم العرائش ، والتي تجمع كل من وكالة تنمية اقاليم الشمال ووزارة التربية الوطنية والتعليم الاولي والرياضة /قطاع الرياضة وولاية جهة طنجة تطوان الحسيمة ومجلس جهة طنجة تطوان الحسيمة، وعمالة إقليم العرائش، ومجلس جماعة القصر الكبيرومجلس جماعة اقصر ابجير والجامعة الملكية المغربية لكرة القدم.

14الدراسة والمصادقة على محضر اللجنة الإدارية للتقويم المتعلق باستغلال المر آب الجماعي بحي الشرفاء لفائدة شركة أوزون.

15الدراسة والمصادقة على تعديل بعض فصول كناش التحملات الخاص باستغلال المحلات التجارية بالأسواق الجماعية.

18 الدراسة والمصادقة على نزع ملكية قطعة أرضية لإحداث موقف للسيارات وراء مقهى الداخلة ذات مطلب تحفيظ عدد 19/1221.

19الدراسة والمصادقة على نزع ملكية قطعة أرضية لإحداث موقف للسيارات وراء محطة شال ذات مطلب التحفيظ عدد1272 /36.

20الدراسة والمصادقة على إلغاء المقرر عدد 1243/163 المتعلق بنزع ملكية ارض ورثة بلقصري والجباري.

21الدراسة و المصادقة على اقتناء قطعة أرضية في ملكية الدولة ذات الرسم العقاري T17727/36 من اجل إحداث متحف وادي المخازن.

23 الدراسة والمصادقة على تغيير وتتميم القرار الجبائي.

29الدراسة والمصادقة على توزيع المساعدات والدعم لفائدة الجمعيات

حضر هذا الاجتماع من أعضاء اللجنة السادة :

- محمد الشريع : رئيس اللجنة .
- عبد السلام الزناكي : نائب رئيس اللجنة .

ونظرا لتعذر النصاب القانوني لانعقاد اللجنة تم تأجيل الاجتماع لمدة ساعة طبقا لمقتضيات المادة 55 من النظام الداخلي .
حيث عقدت اللجنة اجتماعها بعد ذالك وفق مايلي :

حضر من أعضاء اللجنة السادة :

- محمد الشريع : رئيس اللجنة .
- عبد السلام الزناكي : نائب رئيس اللجنة .
- رشيد صبار : عضو اللجنة .
- سعيد القزدار : عضو اللجنة
- عبد الله المنصوري : عضو اللجنة

وحضره من الأعضاء بصفة استشارية :

رشيدة الزياني : عضوة مستشارة

يوسف الريسوني : نائب كاتب المجلس

و من الموظفين الجماعيين السادة :
عبد السلام الاشقم : مدير المصالح الجماعية

- مختار الاشهب : رئيس مصلحة الممتلكات والشؤون القانونية
- احمد العوني : رئيس مصلحة الجبايات المحلية
- احمد العثماني : رئيس قسم الشؤون الادارية
- يوسف التطواني : رئيس مصلحة شؤون المجلس والتواصل والمعلوميات

افتتح رئيس اللجنة الاجتماع بكلمة الترحيب والشكر للسادة الحاضرين على تلبيتهم الدعوة، مع تقديم الإطار العام للنقط المدرجة وإبراز أهميتها .ثم بعد ذلك انتقلت اللجنة الى تدارس النقطة المتعلقة ب :

6 - الدراسة والمصادقة على اتفاقية شراكة بين وزارة إعداد التراب الوطني والتعمير والإسكان وسياسة المدينة وجماعة القصر الكبير لإتمام تهيئة الطرق بحي الشرفاء.

تم التوضيح ان الامر يتعلق بالشطر الاخير من مشروع تهيئة الطرق بحي الشرفاء .هذا المشروع الهام يجمع الجماعة مع وزارة إعداد التراب الوطني والتعمير والإسكان وسياسة المدينة ويهدف الى تهيئة الطرق بحي الشرفاء في اطار

إقرار عدالة مجالية بين كافة أحياء المدينة .أعضاء اللجنة صادقوا على النقطة وثمنوا المشروع الذي يهدف الى تحسين ظروف عيش الساكنة والاستجابة لمطالبها العادلة والمشروعة ـــ انتهى محضر اللجنة ـــ

//

اتفاقية شراكة تتعلق بتمويل أشغال إتمام تهيئة الطرق

بحي الشرفاء بمدينة القصر الكبير

برسم سنوات 2022ـ 2025

الأطراف المتعاقدة:

- وزارة الاقتصاد والمالية وإصلاح الإدارة؛
- وزارة إعداد التراب الوطني والتعمير و الإسكان وسياسة المدينة؛
- عمالة إقليم العرائش؛
- جماعة القصر الكبير؛

ماي 2022

////////////////

تمهيـــــد

- استحضارا و تنفيذا للتوجيهات الملكية السامية الهادفة إلى تطوير النسيج الحضري لمدن المملكة بشكله المتناسق و المتوازن وبذل الجهد والطاقات للإجابة على الاحتياجات اليومية الملحة للمواطنين عبر برامج واقعية كما جاء في الخطاب الملكي السامي بمناسبة عيد العرش المجيد لسنة 2009؛
- بناء على القانون التنظيمي رقم 14ـ113 المتعلق بالجماعات الصادر بتنفيذه الظهير الشريف رقم 85ـ15ـ1 الصادر في 20 رمضان 1436 (7 يوليو 2015)؛
- بناء على المرسوم رقم 441ـ09ـ2 الصادر بتاريخ 17 محرم 1431 (3 يناير 2010) المتعلق بسن نظام لمحاسبة الجماعات المحلية وهيئاتها؛
- بناء على المرسوم رقم 349ـ12ـ2 الصادر في 08 جمادى الأولى 1434 (20 مارس 2013) المتعلق بالصفقات العمومية؛
- بناء على الظهير الشريف بمثابة قانون رقم 168ـ75ـ1 بتاريخ 25 صفر 1397 (15 فبراير 1977) المتعلق باختصاصات العامل، حسب ما تم تغييره و تتميمه بالظهير الشريف بمثابة قانون رقم 293ـ93ـ1 بتاريخ 19 ربيع الثاني 1414 (6 أكتوبر 1993)؛
- عملا باختصاصات وزارة إعداد التراب الوطني والتعمير والإسكان وسياسة المدينة؛
- في إطار تفعيل السياسة الحكومية المتعلقة بسياسة المدينة و القائمة على مقاربة أفقية تكفل التقائية تدخلات قطاعات متعددة الغاية منها نمو منسجم و متناسق للمدن و المراكز الحضرية التي تعرف تطورا سريعا و ضغطا اجتماعيا متناميا وخصاصا على مستويات متعددة؛
- في إطار السياسة التعاقدية التي تنهجها حكومة صاحب الجلالة نصره الله من أجل إعادة تأهيل النسيج العمراني لمدن المملكة عبر مشاريع ترابية مندمجة تتكامل فيها الأبعاد الاجتماعية والاقتصادية والبيئية؛
- و وعيا من الأطراف المتعاقدة بضرورة الارتقاء بحي أولاد احميد؛

- بناء على رغبة الأطراف المتعاقدة للمساهمة في تمويل إنجاز أشغال الطرق بحي أولاد احميد بمدينة القصر الكبير؛
- و بناء على مداولات مجلس جماعة القصر الكبير في دورته العادية لشهر ماي 2022 مقرر عدد 1616/54 بتاريخ 05 ماي 2022.

تم الاتفاق على ما يلي:

المادة الأولى: موضوع الاتفاقية
تهدف هذه الاتفاقية إلى تحديد الإطار العام من أجل تمويل وإنجاز أشغال الطرق بحي الشرفاء بمدينة القصر الكبير، وتحديد المهام التي ستسند بهذا الخصوص إلى كافة المتدخلين.
سيتم التدخل لإنجاز أشغال الطرقات والأزقة بهذا الحي الذي يعتبر من أكبر الأحياء الناقصة التجهيز بمدينة القصر الكبير وفق تصميم إعادة الهيكلة المصادق عليه من طرف المنظومة المحلية بتاريخ 11 شتنبر 2019.

المادة الثانية: تكلفة البرنامج
تقدر الكلفة الإجمالية لإنجاز هذا البرنامج ب 50 مليون درهم.

المادة الثالثة: مكونات المشروع
يهدف هذا المشروع إلى إنجاز أشغال الطرقات والأزقة لهذه الحي لتنضاف إلى المشاريع التنموية أسفله، والتي تم أنجازها أو في طريق الإنجاز من طرف بعض القطاعات الوزارية:

موضوع الاتفاقية	الشركاء	مبلغ الاتفاقية أو الصفقة	وضعية المشروع
أشغال تهيئة و تجديد سوق الجملة	وزارة الفلاحة و الصيد البحري (قطاع الفلاحة)	5.082.141.02	100%
أشغال تهيئة و ترميم مجزرة الأغنام و الأبقار		6.046.351.92	100%
مجزرة الدواجن		6.250.046.48	80%
تهيئة و تأهيل سوق الماشية		3.160.000.00	70%
تهيئة و تأهيل سوق الحبوب		8.400.000.00	10%
بناء سوق السمك بالتقسيط	وزارة الفلاحة و الصيد البحري (قطاع الصيد البحري)	9.200.000.00	انطلاق الأشغال
بناء مركز صحي حضري	المبادرة الوطنية للتنمية البشرية	4.000.000.00	انطلاق الأشغال
مشروع ربط حي أولاد احميد و الأحياء الناقصة التجهيز بشبكة التطهير السائل	وزارة الداخلية الوكالة المستقلة الجماعية لتوزيع الماء و الكهرباء	57.000.000.00	60%
مشروع تأمين ممرات سكة الحديد مع تحسين الجانب البيئي حولها	المكتب الوطني للسكك الحديدية	60.000.000.00	انطلاق الأشغال
مشروع تهيئة المدخل الشمالي لمدينة القصر الكبير (أولاد احمايد)	الجماعة	12.374.280.00	80%
مشروع بناء ثانوية النور	وزارة التربية الوطنية	11.488.535.22	انطلاق الأشغال
الدراسة المعمارية والتقنية للأحياء الناقصة التجهيز	وزارة الداخلية	563.580.0	100%
مشروع إحداث ملعب القرب أولاد احميد	المجلس الإقليمي	3.631.146.00	انطلاق الأشغال
بناء ستة ملاعب رياضية	المبادرة الوطنية للتنمية البشرية	5.473.312.56	100%
أشغال الإنارة العمومية لست ملاعب رياضية	المبادرة الوطنية للتنمية البشرية	434.220.00	80%
الملحقة الإدارية السادسة	الجماعة		عقد كراء

المادة الرابعة: تمويل البرنامج والبرمجة الزمنية لرصد المساهمات

تساهم الأطراف المتعاقدة في تمويل وإنجاز هذا البرنامج حسب البرمجة الزمنية التالية:

الشركاء ومساهماتهم		المساهمة المالية بمليون درهم			
		2022	2023	2024	2025
وزارة إعداد التراب الوطني والتعمير والإسكان وسياسة المدينة	48.00	12.00	12.00	12.00	12.00
جماعة القصر الكبير	05.00	-	02.50	02.50	-
المجموع:					

المادة الخامسة: مراحل صرف مساهمة وزارة إعداد التراب الوطني والتعمير والإسكان وسياسة المدينة:

يتم صرف مساهمات وزارة إعداد التراب الوطني والتعمير والإسكان وسياسة المدينة بالتوازي مع صرف مساهمة الجماعة وذلك بناء على:

- برنامج توقعي لإنجاز الأشغال موضوع هاته الاتفاقية (الدفعة الأولى)
- طلب موقع من طرف جماعة القصر الكبير تعبر من خلاله عن احتياجها للتمويل ومؤشر عليه من طرف المديرية الإقليمية للإسكان وسياسة المدينة بالعرائش.
- الوضع المالي للعمليات موضوع هذه الاتفاقية (بيان حساب التدبير)؛
- تقارير تتبع وتقييم إنجاز الأشغال المقررة بهذه الاتفاقية موقع عليها من طرف صاحب المشروع (الجماعة) ومؤشر عليه من طرف المديرية الإقليمية للإسكان وسياسة المدينة للعرائش؛
- أية وثيقة أخرى تطلبها الوزارة.

لا يتم صرف الحصة الاخيرة من مساهمة الوزارة والمقدرة ب 20.00 مليون درهم الا بعد تقديم حصيلة لحصر الاتفاقية (Bilan de clôture de la convention) موقع من طرف الجماعة ومؤشر عليه من طرف السيد عامل إقليم العرائش (رئيس لجنة التتبع).

المادة السادسة: صاحب المشروع

تعتبر جماعة القصر الكبير صاحبة المشروع لإنجاز الأشغال موضوع هاته الاتفاقية.

المادة السابعة: حساب المشروع

تتم تعبئة مساهمة وزارة إعداد التراب الوطني والتعمير والإسكان وسياسة المدينة في إطار هذه الاتفاقية لفائدة جماعة القصر الكبير لإنجاز الأشغال الموكلة لها وذلك وفق الشروط الجاري بها العمل في هذا المجال، بحساب الخزينة الإقليمية للعرائش المفتوح ببنك المغرب تحت رقم 001 735 005 500 020 110 150 390 لفائدة جماعة القصر الكبير.

المادة الثامنة: التزامات وزارة إعداد التراب الوطني والتعمير والإسكان وسياسة المدينة

تعمل وزارة إعداد التراب الوطني والتعمير والإسكان وسياسة المدينة على تخصيص غلاف مالي قدره 40 مليون درهم، للمساهمة في إنجاز أشغال الطرق وذلك طبقا لتصميم إعادة الهيكلة المصادق عليه لحي أولاد أحميد وبعد الانتهاء من أشغال مختلف الشبكات.

المادة التاسعة: التزامات عمالة إقليم العرائش

يترأس عامل إقليم العرائش لجنة التنسيق والتتبع المشار إليها في المادة الحادية عشر من هذه الاتفاقية.

المادة العاشرة: التزامات جماعة القصر الكبير

تتكلف جماعة القصر الكبير، بصفتها صاحب المشروع، في إطار هذه الاتفاقية ب:

- تعبئة مساهمتها في هذا البرنامج المقدرة ب 10.00 مليون درهم (عشرة مليون درهم)
- اتخاذ قرارات تصنيف الطرق العامة المراد إنجازها في إطار هذه العملية وتعيين العقارات المراد نزع ملكيتها لهذه الغاية؛

- التكفل باقتناء وتصفية الأوعية العقارية التي ستشملها عملية شق الطرق المذكورة، و كذا تعويض مالكي وترحيل شاغلي البنايات التي سيتم هدمها إذا اقتضى الأمر ذلك؛
- تخصيص الأوعية العقارية الخاصة بالطرق المراد إنجازها.
- تسليم الرخص الإدارية اللازمة لإنجاز المشروع.

كما تتعهد جماعة القصر الكبير في إطار هذه الاتفاقية ب:

- إبرام العقود والصفقات المتعلقة بإنجاز أشغال الطرقات لهذا الحي حسب الدراسة المصادق عليها من طرف المصالح المختصة، ووفقا لتصميم إعادة الهيكلة المصادق عليها.
- التدبير والصرف المالي لهذا البرنامج؛
- التتبع والإشراف التقني على عملية إنجاز أشغال شبكة الطرق؛
- تتبع تنفيذ الأشغال وفق المواصفات المحددة؛
- موافاة مصالح عمالة العرائش والمديرية الإقليمية للإسكان وسياسة المدينة بالعرائش بنسخ من الوثائق التالية:
  - الكشوفات النهائية للحسابات؛
  - التقييم النهائي للأشغال المنجزة.
  - أية وثيقة أخرى ضرورية.

المادة الحادية عشر: تدبير الصفقات

يتم تدبير الصفقات من طرف صاحب المشروع ،وفقا للإجراءات القانونية المعمول بها، و يشترط أن تمثل المديرية الإقليمية للإسكان وسياسة المدينة بالعرائش ضرورة في لجنة فتح الأظرفة، على أن يتم إرسال نسخة من محاضرها إلى مديرية سياسة المدينة.

المادة الثانية عشر: حكامة البرنامج

1اللجنة المحلية للتتبع والتنسيق:

تحدث لجنة للتنسيق و التتبع تحت رئاسة السيد عامل إقليم العرائش أو من ينوب عنه، وتضم ممثلين عن الجماعة والمديرية الإقليمية للإسكان وسياسة المدينة بالعرائش.

تقوم هذه اللجنة بالمصادقة على العمليات المراد إنجازها في إطار هاته الاتفاقية وموافاة مديرية سياسة المدينة بمحضر أو محاضر المصادقة قبل الشروع في إعلان طلب العروض.

يمكن لرئيس هذه اللجنة دعوة أعضاء آخرين يرى فائدة في مشاركتهم في أشغال اللجنة. و تعقد هذه اللجنة اجتماعات دورية كل ثلاثة أشهر بدعوة من رئيسها أو كلما دعت الضرورة إلى ذلك، بناء على دعوة يوجهها رئيس اللجنة لهذه الغاية، و تسند مهمة كتابتها إلى المديرية الإقليمية للإسكان و سياسة المدينة، التي تقوم بتحرير محاضر الاجتماعات وإحالتها على الأطراف المعنية، كما يمكنها أن تقترح على رئاسة اللجنة عقد اجتماع طارئ في حالة ظهور كل ما من شأنه أن يعرقل السير العادي لتنفيذ البرنامج.

2اللجنة المركزية للتتبع:

تحدث لجنة مركزية لتتبع الأشغال موضوع هاته الاتفاقية برئاسة وزارة إعداد التراب الوطني والتعمير والإسكان وسياسة المدينة، وتضم ممثلين عن:

- وزارة الاقتصاد والمالية وإصلاح الإدارة؛
- جماعة القصر الكبير؛

تجتمع هذه اللجنة كلما دعت الضرورة إلى ذلك من أجل تتبع و تقييم مدى تقدم الأشغال، كما تقوم بتفويض الاعتمادات المالية الضرورية حسب تقدم الأشغال وحسب الجدولة الزمنية المبينة بالمادة الرابعة من هذه الاتفاقية. و يمكن لهذه اللجنة أن تستدعي كل متدخل ترى حضوره مجديا لأشغالها.

المادة الثالثة عشر: تسلم الأشغال

يتم تسلم الأشغال طبقا للقوانين الجاري بها العمل إلى جماعة القصر الكبير فور انتهاء الأشغال المندرجة في إطار هذه الاتفاقية.

المادة الرابعة عشر: الفصل في النزاعات

يتم الفصل في النزاعات أو الخلافات الناتجة عن تطبيق أو تفسير بنود هذه الاتفاقية في إطار اللجنة المحلية للتنسيق و التتبع، أو اللجنة المركزية.

المادة الخامسة عشر: مدة صلاحية الاتفاقية

تمتد صلاحية هذه الاتفاقية لسنتين 2022 ـ2025.

لا تصبح هذه الاتفاقية سارية المفعول إلا بعد توقيعها من قبل الأطراف المتعاقدة. و تبقى سارية المفعول إلي غاية نهاية الأشغال المتعاقد بشأنها.

المادة السادسة عشر: مراجعة الاتفاقية

يمكن مراجعة هذه الاتفاقية، إذا دعت الضرورة لذلك، بناء على طلب أحد الشركاء الممولين وبعد موافقة باقي الأطراف على ذلك، وتكون هذه المراجعة موضوع ملحق يتم توقيعه من طرف جميع الأطراف الموقعة على هذه الاتفاقية.

المادة السابعة عشر: انضمام شركاء جدد للاتفاقية

يمكن أن ينضم إلى هذه الاتفاقية شركاء جدد بعد موافقة الشركاء الأصليين، ويتم ذلك بواسطة ملحق يوقع لهذه الغاية، بعد خضوعه للمسطرة المعمول بها في مجال إبرام اتفاقيات الشراكة.

المادة الثامنة عشر: حصر حساب المشروع

عند نهاية المشروع تقوم جماعة القصر الكبير بحصر حساب تسيير هذا المشروع وإعداد التقرير المالي والتقني النهائي للأشغال الموكلة لها وعرضه عل أنظار اللجنة الإقليمية للتتبع واللجنة المركزية.

حررت هذه الاتفاقية في خمس نظائر أصلية بالقصر الكبير في _____

اتفاقية شراكة تتعلق بتمويل و إنجاز أشغال الطرق
بحي أولاد احميد بمدينة القصر الكبير
برسم سنوات 2022ـ2025

السيدة وزيرة إعداد التراب الوطني والتعمير والإسكان وسياسة المدينة	السيد وزير الاقتصاد والمالية وإصلاح الإدارة؛
السيد رئيس جماعة القصر الكبير	السيد المدير الإقليمي للإسكان وسياسة المدينة العرائش
السيد عامل إقليم العرائش	

بعد ذالك فتح السيد الرئيس باب المداخلات

خالد المودن: ثمن الاتفاقية مؤكدا الدعم لكل المبادرات الهادفة لتحسين شروط عيش الساكنة والاستجابة لمطالبها العادلة والمشروعة، كما نبه الى ضرورة التدقيق في مدة سريان الاتفاقية

محمد الزهري : قدم شكره الجزيل للسيد الرئيس على اطلاق اسم الشرفاء على هذا الحي ، ثمن الاتفاقية باعتبارها قيمة مضافة لتدعيم البنية التحتية مطالبا بتسريع تنزيل المشروع.

حنان تمتام : اكدت ان جميع أعضاء المجلس أغلبية ومعارضة يجب ان يضعوا مصلحة المدينة فوق اي اعتبار بعيدا عن المزايدات منوهة بالمجهودات الجبارة التي يبذلها المجلس والسيد الرئيس للنهوض بوضعية حي الشرفاء الذي عانى في المراحل السابقة .مطالبة بمضاعفة الجهود للقيام ببعض الاصلاحات وخاصة تهيئة الأرصفة والتشوير .كما طالبت باستكمال عملية الربط الجماعي

عبد الرحمان علمي لعروسي ضباب : اكد اهمية استفادت كافة الأحياء الناقصة التجهيز من حقها في تدعيم البنية التحتية والقيام بالإصلاحات الضرورية .وتسائل هل التركيبة المالية للمشروع تمت بناء على تشخيص دقيق وحقيقي وفق الحاجيات .مشيرا الى ضعف وهزالة الاعتمادات المالية التي لن تغطي الخصاص الذي يعاني منه حي اولاد احميد

مصطفى الحاجي : اوضح انه يعرف حي الاود احميد جيدا بحكم انه كان من ساكنته .وكون الحي عانى سابقا لكن الان يعرف الحي تطورا ملموسا واصلاحات هامة بفضل تدخلات السيد الرئيس ومجهودات عدد من السادة الاعضاء كالاخ محمد الزهري وحنان تمتام.وكون الحي اصبح يستفيد من انارة عمومية ممتازة وملاعب القرب ومرافق صحية وتجارية مهمة .

عبد السلام البياتي : ثمن الاتفاقية مطالبا كذالك بتجويد خدمات التطهير السائل بحي الشرفاء وكذا خدمات الوكالة المستقلة لتوزيع الماء والكهرباء .

رشيد صبار : بدوره ثمن اطلاق اسم حي الشرفاء على هذا الحي . مشيرا الى اهيمة الاصلاحات التي عرفها الحي بكون الاتفاقية هي فقط تكملة لاتفاقيات ومشاريع سابقة تم انجازها كما ان المجلس ترافع على مجمل مشاريع التطهير السائل وقام بتحويل الاعتمادات المالية الى حساب الوكالة المستقلة لتوزيع الماء والكهرباء .

السيد الرئيس : اوضح ان الاتفاقية مع وزارة الاسكان وسياسة المدينة انطلق منذ سنة 2016 عبر عدة مراحل واستمر مع السيدة الوزيرة نزهة بوشارب .كما تم تهيئة الأزقة بتمويل من الوزارة المعنية وتم تهيئة شارع المريصة بتمويل من المجلس عبر قرض خصص لذالك .كما اجتهد المجلس لجلب المزيد من الموارد المالية لمواصلة تهيئة شبكة التطهير السائل وتدعيم البنية التحتية ،لمعالجة الخصاص الذي عانى منه هذا الحي قبل ان نتحمل المسؤولية منذ سنة 2015. علما اننا قمنا بتنزيل العديد من المشاريع الهيكلية بهذا الحي سواء في المجال الصحي والرياضي والتعليمي والتجاري والبنية التحتية وتوفير الوعاء العقاري لإحداث عدة مرافق عمومية .وبخصوص التشوير سوف نطلق صفقة في هذا المجال.ونحن مصرين على مواصلة المجهودات للنهوض بهذا الحي .

عبد الرحمان علمي لعروسي ضباب : اوضح انه فعلا هناك تدخلات لتهيئة الحي لكنها لا تتجاوز خمسة عشر في المائة من حاجيات الحي .وساكنة الحي ينشرون مطالبهم و معاناتهم على صفحات التواصل الاجتماعي وهناك تسرب لشبكة الواد الحار مطالبا بالجودة في الاشغال

خالد المودن: استغرب كيف يتم الادعاء بكون هذا الحي يعرف نموا عمرانيا مضطردا مما يطرح معه تحديات في تهيئته وكأنه تم اكتشاف ذالك اليوم فقط ولم يكن مطروحا في الفترة السابقة .مشيرا كذالك انه لا ينبغي الامتنان على ساكنة حي الشرفاء بخصوص تحقيق مطالبهم العادلة .علما ان تلك الإصلاحات تندرج ضمن البرنامج الوطني للتطهير السائل الذي انطلق في إعداده منذ سنة 2015.

محمد توفيق الشاوش : ضمان حق الساكنة والترافع عليها من واجب المجلس .مشيرا الى ضعف جودة تنفيذ المشاريع .وبخصوص تهيئة التطهير السائل بهذا الحي سجل غياب تصميم شامل للتطهير السائل بالمدينة مما يطرح عدة مشاكل في المستقبل

سعيدة بوعشة : تمنث عاليا مجهودات رئاسة المجلس لإنقاذ هذا الحي الذي عانى من الإقصاء سابقا وانه منذ سنة 2016 تم تنزيل مشاريع هامة وهيكلية بهذا الحي سواء على مستوى البنية التحتية او إحداث عدد من المرافق الحيوية للساكنة وقد عرف الحي تطورا هاما وملموسا وقد تم الوفاء بالعديد من الالتزامات التي تقدم بها المجلس

محمد الماجدي : بدوره أكد ان الحي عرف إصلاحات مهمة وهيكلية . مطالبا بإحداث وحدة للشرطة بهذا الحي لتعزيز التواجد الأمني وضمان امن وطمأنينة الحي

رشيد صبار : أوضح ان هذا الحي دخل للمدار الحضري منذ سنة 2009 ولم يعرف اي إصلاحات من تلك الفترة حتى سنة 2015 علما ان رئيس المجلس في تلك الفترة تحمل مناصب مهمة بدون ان يكون لذالك اثر على ساكنة هذا الحي .وبكون الإصلاحات الهامة التي عرفها هذا الحي انطلقت سنة 2016 الى الان وتحقيق العديد من المكتسبات لفائدة الساكنة بكل موضوعية وبعيدا عن اي مزايدة

السيد الرئيس : اوضح انه لا ينبغي المزايدة بمعاناة ساكنة هذا الحي. وهناك اعتمادات مالية مهمة تخصص سنويا لتأهيل حي الشرفاء .وقد تم التدخل لدى العديد من القطاعات الحكومية لفائدته وحل عدد من الإشكالات بما فيها وضعية العقار مع وزارة الأوقاف والشؤون الإسلامية .مقدما شكره لكافة القطاعات التي ساهمت في تأهيل الحي والنهوض به على كافة المستويات وكون مسيرة المجلس سوف تتواصل في هذا الإطار والاستجابة لكافة تطالعات الساكنة وتحسين ظروف عيشهم وتحقيق العدالة المجالية .

بعد ذالك طرح السيد الرئيس النقطة على التصويت فتمت المصادقة عليها بإجماع الأعضاء الحاضرين

مقرر عدد 54/1616 بتاريخ : 05 ماي 2022

الدراسة والمصادقة على اتفاقية شراكة بين وزارة إعداد التراب الوطني والتعمير والإسكان وسياسة المدينة وجماعة القصر الكبير لإتمام تهيئة الطرق بحي الشرفاء.

إن مجلس جماعة القصر الكبير المجتمع في الجلسة الأولى من الدورة العادية لشهر ماي المنعقدة بتاريخ 2022/05/05.

وطبقا لمقتضيات القانون التنظيمي رقم 113.14. المتعلق بالجماعات وخاصة المادة 43 منه.
وبعد دراسة النقطة المتعلقة بالدراسة والمصادقة على اتفاقية شراكة بين وزارة إعداد التراب الوطني والتعمير والإسكان وسياسة المدينة وجماعة القصر الكبير لإتمام تهيئة الطرق بحي الشرفاء.

وبعد اللجوء إلى التصويت العلني ،

وحيث أن عملية التصويت أسفرت على ما يلي:

عدد الأعضاء الحاضرين: 30

عدد الأصوات المعبر عنها :30

عدد الأعضاء الموافقين : 30

وهم السادة : محمد السيمو - عبد الله المنصوري – سعيد القزدار – حسن صيكوك – محمد المجدوب–صلاح الدين الحميدي – غزلان الشعيبي – سعيدة بوعشة – رشيد صبار –يوسف الريسوني – العزيز الغرباوي – محمد الشريع – محمد العكال –محمد الزهري – سليمان لخضر – عبد السلام الزناكي – زينب السيمو – فاطمة شعوان – مصطفى الحاجي – فطيمة الزهراء حاتم – رشيدة الزياني – محمد ماجدي - فاطمة القرقري - رضوان النادي – حنان تمتام - محمد توفيق الشاوش- خالد المودن –عبد السلام البياتي- أسماء البكوري- عبد الرحمان علمي لعروسي ضباب.

عدد الأعضاء الرافضين : لا احد

عدد الأعضاء الممتنعين : لا أحد.

يقرر ما يلي:

صادق المجلس الجماعي بإجماع أعضائه الحاضرين على مقرر النقطة المتعلقة بالدراسة والمصادقة على اتفاقية شراكة بين وزارة إعداد التراب الوطني والتعمير والإسكان وسياسة المدينة وجماعة القصر الكبير لإتمام تهيئة الطرق بحي الشرفاء.

كاتب المجلس

رشيد صبار

رئيس المجلس الجماعي

محمد السيمو

الرئاسة

جماعة القصر الكبير

النقطة السابعة

-7الدراسة والمصادقة على اتفاقية شراكة بين وزارة الشباب والثقافة والتواصل وجماعة القصر الكبير من اجل ترميم واصلاح وتجهيز بعض المنشات الثقافية

في بداية النقطة تقدم السيد الرئيس بجزيل الشكر لمعالي وزير الشباب والثقافة والتواصل على ابرام هذه الاتفاقية الهامة التي تهدف الى مواصلة النهوض بالوضع الثقافي للمدينة وتثمين عدد من المعالم العمرانية ذات القيمة الحضارية والثقافية والتاريخية ويتعلق الامر باصلاح وترميم تلك المعالم وخاصة دار بنجلون وقاعة الأعلام ومركز القصر الكبير لدراسة وتقييم التراث البرتغالي دار القايد ابراهيم السفياني سابقا.وكذا اظافة السور الموحدي والمعالم المجاورة له كصومعة البنات ومزار سمهروش بدار الدباغ .كما اوضح السيد الرئيس بكون الجماعة سوف تستضيف يوم الثلاثاء المقبل 10ماي2022 اجتماعا هاما بحضور المندوب الجهوي للثقافة والمهندس المكلف بالمشاريع الثقافية الكبرى بالوزارة والمحافظ الجهوي والمدير الاقليمي للثقافة لتدارس سبل تنزيل هذه الاتفاقية الهامة .

محضر اجتماع لجنة الميزانية و الشؤون المالية و البرمجة

بدعوة من رئيس لجنة الميزانية و الشؤون المالية و البرمجة، و في إطار الإعداد لعقد الدورة العادية لشهر ماي للمجلس الجماعي المقرر عقدها يوم 05و06 ماي 2022.عقدت اللجنة اجتماعا *الخميس 21 ابريل 2022 . على الساعة العاشرة صباحا بقاعة الاجتماعات* بمقر الجماعة .وذلك لدراسة نقط جدول الأعمال الذي أصبح على الشكل التالي :

2الدراسة والمصادقة على تحويل بعض فصول ميزانية التجهيز .

3 الدراسة والموافقة على انخراط الجماعة في مشروع ميزة الجماعة المواطنة .

4الدراسة والمصادقة على برمجة ما تبقى من الفائض المحقق خلال تصفية ميزانية سنة 2021

5الدراسة والمصادقة على اتفاقية شراكة بين وزارة التجهيز والماء وجماعة القصر الكبير لإحداث الطريق الدائري المار بمحاذاة نهر اللوكوس و الطرق الدائرية بمدينة القصر الكبير.

6الدراسة والمصادقة على اتفاقية شراكة بين وزارة إعداد التراب الوطني والتعمير والإسكان وسياسة المدينة وجماعة القصر الكبير لإتمام تهيئة الطرق بحي الشرفاء .

7الدراسة والمصادقة على اتفاقية شراكة بين وزارة الشباب والثقافة والتواصل وجماعة القصر الكبير من اجل ترميم واصلاح وتجهيز بعض المنشات الثقافية

8الدراسة والمصادقة على اتفاقية شراكة بين وزارة التربية الوطنية والتعليم الأولي والرياضة /قطاع الرياضة لإحداث مسبح ومرافق رياضية أخرى بمدينة القصر الكبير

9الدراسة والمصادقة على اتفاقية شراكة بين وزارة الصناعة والتجارة وجماعة القصر الكبير وجمعية التضامن والكرامة لمحاربة الهشاشة والتهميش وجمعية البديل لباعة سوق الفجر من اجل تجهيز أسواق القرب

10الدراسة والمصادقة على اتفاقية شراكة بين وزارة السياحة والصناعة التقليدية والاقتصاد الاجتماعي والتضامني وجماعة القصر الكبير لإحداث مركب للصناعة التقليدية.

11دراسة والمصادقة على اتفاقية شراكة بين الجامعة الملكية المغربية لكرة القدم وجماعة القصر الكبير من اجل تغطية الملعب البلدي .

12الدراسة والمصادقة على تحيين اتفاقية الشراكة والتعاون بين جماعة القصر الكبير وادارة الأمن الوطني .

13الدراسة والمصادقة على تحيين اتفاقية شراكة من أجل إحداث مركز جامعي للتكوين في كرة القدم بجماعة اقصر ابجير (ضواحي مدينة القصر الكبير) بإقليم العرائش ، والتي تجمع كل من وكالة تنمية اقاليم الشمال ووزارة التربية الوطنية والتعليم الاولي والرياضة /قطاع الرياضة وولاية جهة طنجة تطوان الحسيمة ومجلس جهة طنجة تطوان الحسيمة، وعمالة إقليم العرائش، ومجلس جماعة القصر الكبيرومجلس جماعة اقصر ابجير والجامعة الملكية المغربية لكرة القدم.

14الدراسة والمصادقة على محضر اللجنة الإدارية للتقويم المتعلق باستغلال المرآب الجماعي بحي الشرفاء لفائدة شركة أوزون.

15الدراسة والمصادقة على تعديل بعض فصول كناش التحملات الخاص باستغلال المحلات التجارية بالأسواق الجماعية.

18 الدراسة والمصادقة على نزع ملكية قطعة أرضية لإحداث موقف للسيارات وراء مقهى الداخلة ذات مطلب تحفيظ عدد 19/1221.

19الدراسة والمصادقة على نزع ملكية قطعة أرضية لإحداث موقف للسيارات وراء محطة شال ذات مطلب التحفيظ عدد1272 /36.

20الدراسة والمصادقة على إلغاء المقرر عدد 1243/163 المتعلق بنزع ملكية ارض ورثة بلقصري والجباري.

21الدراسة و المصادقة على اقتناء قطعة أرضية في ملكية الدولة ذات الرسم العقاري T17727/36 من اجل إحداث متحف وادي المخازن.

23 الدراسة والمصادقة على تغيير وتتميم القرار الجبائي.

29الدراسة والمصادقة على توزيع المساعدات والدعم لفائدة الجمعيات

حضر هذا الاجتماع من أعضاء اللجنة السادة :

- محمد الشريع : رئيس اللجنة .
- عبد السلام الزناكي : نائب رئيس اللجنة .

ونظرا لتعذر النصاب القانوني لانعقاد اللجنة تم تأجيل الاجتماع لمدة ساعة طبقا لمقتضيات المادة 55 من النظام الداخلي. حيث عقدت اللجنة اجتماعها بعد ذالك وفق مايلي :

حضر من أعضاء اللجنة السادة :

- محمد الشريع : رئيس اللجنة .
- عبد السلام الزناكي : نائب رئيس اللجنة .
- رشيد صبار . عضو اللجنة .
- سعيد القزدار : عضو اللجنة
- عبد الله المنصوري : عضو اللجنة

وحضره من الأعضاء بصفة استشارية :

رشيدة الزياني : عضوة مستشارة

يوسف الريسوني : نائب كاتب المجلس

و من الموظفين الجماعيين السادة :

عبد السلام الاشقم : مدير المصالح الجماعية

- مختار الاشهب : رئيس مصلحة الممتلكات والشؤون القانونية
- احمد العوني : رئيس مصلحة الجبايات المحلية
- احمد العثماني : رئيس قسم الشؤون الادارية

- يوسف التطواني : رئيس مصلحة شؤون المجلس والتواصل والمعلوميات

افتتح رئيس اللجنة الاجتماع بكلمة الترحيب والشكر للسادة الحاضرين على تلبيتهم الدعوة، مع تقديم الإطار العام للنقط المدرجة وابراز أهميتها .ثم بعد ذلك انتقلت اللجنة الى تدارس النقطة المتعلقة ب :

07- الدراسة والمصادقة على اتفاقية شراكة بين وزارة الشباب والثقافة والتواصل وجماعة القصر الكبير من اجل ترميم واصلاح وتجهيز بعض المنشات الثقافية

اوضح رئيس اللجنة ان الأمر يتعلق بهذه الاتفاقية التي تجمع وزارة الشباب والثقافة والتواصل وجماعة القصر الكبير من اجل ترميم وإصلاح وتجهيز بعض المنشات الثقافية وخاصة دار بنجلون وقاعة الأعلام ومركز القصر الكبير لدراسة وتقييم التراث البرتغالي دار القايد ابراهيم السفياني سابقا. وكون المشروع يهدف الى تثمين المعالم العمرانية الثقافية وتعزيز البنيات التحتية الثقافية وصيانة المعالم العمرنية التاريخية

اعضاء اللجنة ثمنوا النقطة مع المصادقة عليها والسعي لمواصلة مجهودات المجلس في مجال النهوض بالمجال الثقافي

اتفاقية شراكة من أجل

من اجل ترميم و إصلاح و تجهيز بعض المنشات الثقافية

-مركز القصر الكبير لدراسة و تقييم التراث المغربي البرتغالي -دار القايد ابراهيم السفياني سابقا-

-دار بن جلون

-قاعة الأعلام

بين :

1- جماعة القصر الكبير.

2- وزارة الشباب والثقافة و التواصل – قطاع الثقافة.

ماي 2022

ديباجة

- تماشيا مع التوجيهات الملكية السامية لجلالة الملك محمد السادس نصره الله و أيده، الداعية إلى إيلاء الثقافة بمفهومها الحضاري المكانة اللائقة بها، باعتبارها اللبنة الأساسية في التوجه الاستراتيجي للمملكة والرامي إلى تمكين المغرب من مشروع ثقافي هادف يشجع على الابداع الحر و الابتكار الجاد المجسد للتنوع الثقافي و التفاعل بين مختلف المكونات الأدبية و الموروثات الشعبية المحلية، الجهوية و الوطنية.
- وبناء على ما ورد في الخطاب الملكي السامي الموجه إلى المشاركين في اليومين الدراسيين حول الثقافة واللامركزية المنظمين بتطوان في 25 و 26 مايو 1993 : " انه من الواجب على كل جهة من جهات مملكتنا أن تسهر على الحفاظ على مقوماتها وخصوصياتها التراثية حتى تضمن لنفسها الوجود الثقافي الذي يميز شخصيتها ويسهم بالتالي في إغناء الثقافة الوطنية وخلود التراث الحضاري المغربي، ومن الواجبات التي تضطلع بها الجماعات المحلية، والمسؤوليات الملقاة على عاتقها، حماية التراث بجميع أنواعه وأشكاله، والحفاظ على المآثر التاريخية التي تميز كل جهة من جهات مملكتنا والتي تشكل مظهرا من مظاهر ثقافتنا الوطنية الأصيلة والمتنوعة، ورافدا من روافد ارثنا الحضاري."
- وبناء على المرسوم رقم 2.06.328 صادر في 18 من شوال 1427 (10 نوفمبر 2006) بتحديد اختصاصات وتنظيم وزارة الثقافة و الاتصال.

- و انطلاقا من اختصاصات وزارة الثقافة والإستراتيجية المرسومة لتنمية القطاع الثقافي وتنفيذا للبرامج التي تضمنتها مخططات التنمية وتوصيات المناظرات والملتقيات الثقافية الهادفة إلى التحسيس بضرورة التعاون والتشارك في المجال الثقافي،
- بناء على الظهير الشريف رقم1.15.85 الصادر في 20 من رمضان 1436 (07 يوليو 2015) بتنفيذ القانون التنظيمي رقم 113.14 المتعلق بالجماعات.
- و حرصا من المجلس الجماعي على دعم الابداع الثقافي و الفني و الذي يعد من أولويات تعزيز قيم المواطنة الحقة و الحفاظ على الهوية و الخصوصية المغربية المنفتحة على مبادئ والتعايش و التسامح، و وعيا منه بأهمية تعزيز البنيات التحتية الثقافية بالمدينة باعتبارها الدعامات الأساسية لممارسة مختلف الأنشطة الفنية و الثقافية.
- واعتبارا لإرادة الطرفين المتعاقدين في العمل المشترك من أجل تنمية الوعي الجماعي والمساهمة في التنشيط الثقافي والاجتماعي، وتعزيز أدواره الاجتماعية ،التربوية والثقافية التي يؤديها لفائدة المجتمع .
- و بناء على مداولات المجلس الجماعي في دورته العادية لشهر ماي بتاريخ _____ مقرر عدد _____/_____

تم الاتفاق على ما يلي :

الفصل 1 :موضوع الاتفاقية.

موضوع هذه الاتفاقية هو تحديد شروط ترميم و إصلاح و تجهيز بعض المنشآت الثقافية بالمدينة.

الفصل 2: أهداف الاتفاقية.

تهدف هذه الاتفاقية إلى إشراك وزارة الشباب والثقافة و التواصل – قطاع الثقافة وجماعة القصر الكبير إلى ترميم و إصلاح و تجهيز المآثر التاريخية الآتية:

- مركز القصر الكبير لدراسة و تقييم التراث المغربي البرتغالي (دار القايد ابراهيم السفياني سابقا).
- دار بن جلون.
- قاعة الأعلام.

الفصل 3: التزامات الشركاء :

1.3 التزامات جماعة القصر الكبير

تلتزم الجماعة بضمان إنجاز جميع العمليات التي تدخل في إطار تنفيذ هذا البرنامج طبقا للنصوص والقوانين والمسا طير المعمول بها.

ترتكز مهمة الجماعة كمتدخل على ما يلي :

- إعداد جميع الدراسات الضرورية لتنفيذ البرنامج،
- تتبع ومراقبة الأشغال في إطار لجنة التتبع،
- إعداد تقارير التتبع والتقييم،
- المتابعة التقنية، تنسيق الأشغال والمراقبة،
- الاستلام المؤقت والنهائي للأشغال والمراقبة في إطار لجنة التتبع

2.3 التزامات وزارة الشباب و الثقافة و التواصل – قطاع الثقافة

تلتزم وزارة الشباب و الثقافة و التواصل – قطاع الثقافة بتمويل مشاريع أشغال ترميم إصلاح و تجهيز المآثر التاريخية وفق جدولة التمويل تعد لاحقا بعد القيام بالدراسات المطلوبة.

تقوم وزارة الشباب و الثقافة و التواصل – قطاع الثقافة بتحويل مساهمتها إلى حساب جماعة القصر الكبير المفتوح لدى الخزينة الإقليمية للعرائش بنك المغرب تحت رقم
001 735 005 500 020 110 150 390

الفصل 4 جدولة التمويل

يتم بواسطة ملحق لهذه الاتفاقية تحديد الجدولة الزمنية لبرمجة الاعتمادات المالية المخصصة لترميم و إصلاح و تجهيز المآثر التاريخية لكل طرف.

الفصل 5 :تتبع وتنسيق المشروع.

يتم تشكيل لجنة للتتبع والتنسيق تحت رئاسة السيد عامل إقليم العرائش وتضم ممثلين عن:

- وزارة الشباب و الثقافة و التواصل – قطاع الثقافة
- جماعة القصر الكبير

كما يمكن أن ينضم إلى هذه اللجنة كل شخص يمكنه أن يساهم في حسن سير أشغالها.

- تقوم لجنة التنسيق و التتبع البرنامج بضمان:
  - التنسيق وتتبع إنجاز المشروع.
  - مواكبة الجماعة لدى مختلف السلطات و الإدارات من أجل ضمان تنفيذ المشروع في أحسن الظروف واحترام الآجال المحددة.

تجتمع اللجنة كلما دعت الضرورة إلى ذلك.

الفصل 6 : تعديل وتغيير الاتفاقية.

تكون هذه الاتفاقية موضوع تعديل وتغيير شريطة اتفاق صريح للطرفين الموقعين، عبر إعداد ملحق موقع وفق نفس الشروط والمساطر المعتمدة في ذات الاتفاقية.

الفصل 7 :حل النزاعات.

في حالة وجود خلافات حول تأويل بعض مقتضيات هذه الاتفاقية،أو أثناء تنفيذها يلتزم الطرفان بالبحث عن الحلول الحبية ، و في حالة تعذر ذلك، وفي حالة الضرورة القصوى ،يتم عرض هذه الخلافات على السيد عامل إقليم العرائش للنظر فيها.

الفصل 8 :توقيع الاتفاقية وسريانها.

لا تعتبر هذه الاتفاقية سارية المفعول ونهائية ومنفذة إلا بعد التوقيع عليها من لدن الطرفين المعنيين و مصادقة السلطة المختصة.

حررت هذه الاتفاقية في ثلاث نظائر أصلية بتاريخ _____

لتوقيعات

السيد رئيس جماعة القصر الكبير	السيد وزير الشباب و الثقافة و التواصل
المملكة المغربية الرئاسة جماعة القصر الكبير	
تأشيرة السيد عامل إقليم العرائش	

بعد دالك فتح السيد الرئيس باب المداخلات

عبد السلام البياتي : اوضح انه في ضل الأزمة الاقتصادية والاجتماعية الخانقة ينبغي الاستثمار في مجال انعاش الشغل والاهتمام بالمجال الاقتصادي وترشيد النفقات بدل إهدار الأموال في مجال ترميم معالم ثقافية وبكون ادراج هذه النقطة لا يدخل ضمن الأولويات.

خالد المودن: اوضح انه لا يتفق مع المداخلة السابقة وبكون النهوض بالإرث. الحضاري والثقافي يخدم مستقبل المدينة ومن لا ماض له لا مستقبل له .ومن جهة اخرى طالب بالتدقيق في تحديد الالتزامات المالية للوزارة لأنها غير محددة .مطالبا بتأجيل المصادقة على الاتفاقية الى حين القيام بالدرسات وتحديد الكلفة الحقيقة للمشروع.

عبد الرحمان علمي ضباب لعروسي : ثمن المداخلة السابقة .مطالبا بالقيام بالدراسات الضرورية لتحديد التزامات الاطراف المنضوية في الاتفاقية بكل دقة جتى لا تكون الاتفاقية عبارة عن انشاء .كما أشار إلى ان دار بنجلون لا تندرج ضمن تراث المدينة .ولا ينبغي تدليس التراث .مطالبا بالقيام بعقد اتفاقية اطار واضحة مع وزراة الثقافة ومبنية على دراسات والتزامات دقيقة

عبد السام الزناكي : ابرز ان نمو شخصية الموطن مبنية على المعطى الثقافي والحضاري منوها بالتوازن الحاصل في جدول اعمال الدورة الذي يمزج بين ماهو اقتصادي واجتماعي وثقافي ورياضي وتدعيم البنية التحتية .منوها بمضامين الاتفاقية

محمد الماجدي : أوضح ان المدينة تمتاز بتراث حضاري عريق ينبغي الاعتناء به وصيانته ولا ينبغي تاجيل ذالك الى عقود لاحقة وبالتالي يجب إعادة الاعتبار للمدينة العتيقة وللمجال الثقافي ووضع حد للتهميش الثقافي

رشيد صبار : اوضح اهمية التراث في التنمية مشيرا الى كون السيد والي الجهة كممثل للدولة حدد في اطار تصور متكامل للتنمية بالجهة مرتكزات للتنمية بكل اقليم معين. وبكون اقتصاد اقليم العرائش ينبغي ان يقوم اقتصاده على السياسة البحرية وصيد السمك والفلاحة والتراث الثقافي .من هنا فمجهودات المجلس الجماعي تنبني على هذه الرؤية والسعي بالاهتمام بالمجال الفلاحي والصناعة الغذائية والسياحة الثقافية والتكامل الاقتصادي بين هذه المرتكزات التنموية وبكون الثقافة عنصر أساس لأي تنمية حقيقية

محمد المجدوب :اشار ان هناك تاخر في العناية بالمجال الثقافي وبكون العديد من المعالم االتاريخية والثقافية قد تعرضت للاندثار والضياع. ومن جهة اخرى اوضح ان رئاسة المجلس تترافع على مجمل مطالب الساكنة وكل قطاع حكومي له مجالاته التنموية الخاصة به

عبد السلام البياتي : أوضح ان ليس ضد تثمين المعالم الثقافية والتاريخية لكن ينبغي ان يكون هناك تشخيص متكامل لهذا الموضوع كما طالب بضرورة الاهتمام بالمدينة العتيقة وانقاذ المنازل الايالة للسقوط بحي الديوان وغيره

السيد الرئيس : اوضح انه سيكون هناك لقاء اخر كذالك يوم 14 ماي بالمدينة في اطار الاحتفاء بيوم التراث وبحضور مسؤولي وزارة الثقافة .وبكون القيام بالدراسات حول الاتقافية هذا امر محسوم به وبكون الاتفاقية سوف تكون متكاملة مع تحديد التزامات كل الاطراف المنضوية في الاتفاقية

السيد اشرقي المدير الاقليمي لوزارة ا لثقافة : اوضح ان وزارة الثقافة منخرطة في النهوض بالمجال الثقافي بمدينة القصر الكبير فبعد تسجيل عدد من المعالم الحضارية كتراث وطني . فاليوم نحن بصدد هذه الاتفاقية التي تحظى بالموافقة المبدئية للسيد الوزير وتم عقد عدة اجتماعات في هذا الاطار لتحديد مجالات التدخل لترميم وتهيئة بعض المعالم الثقافية .وبخصوص تسجيل دار بنجلون فينضوي في اطار الاهتمام بالموروث اللامادي باعتبارها شاهدة على عدة زيارات لشخصيات وازنة لمدينة القصر الكبير .وبكون مشروع تثمين المدن التعيقة مشروع شمولي ومهم جد يحضى بالرعاية المولوية تعثر فقط مؤقتا بسبب تحديات الجائحة الوبائية .وبكون التثمين الثقافي يخدم التنمية الاقتصادية عبر السياحة الثقافية مدينة القصر الكبير زاخرة بالتراث ينبغي صيانته وتثمينه .ووزارة الثقافة لها رؤية شمولية ويتم تنزيلها عبر سلسلة من الاتفاقيات الموضوعاتية

السيد الرئيس ثمن السيد الرئيس مجمل المداخلات الغيورة على النهوض بالمجال الثقافي وصيانة تراث المدينة مؤكدا اهمية الاتفاقية التي تهدف الى ترميم وإصلاح وتجهيز بعض المنشات الثقافية وخاصة دار بنجلون وقاعة الأعلام ومركز القصر الكبير لدراسة وتقييم التراث البرتغالي دار القايد ابراهيم السفياني سابقا.مع اظافة السور الموحدي ومحيطه صومعة البنات ومزار شمهروس المتواجدة بدار الدباغ.

بعد ذالك طرح السيد الرئيس النقطة فتمت المصادقة عليها باجماع الاعضاء الحاضرين

مقرر عدد 55 / 1617 بتاريخ : 05 ماي 2022

الدراسة والمصادقة على اتفاقية شراكة بين وزارة الشباب والثقافة والتواصل وجماعة القصر الكبير من اجل ترميم وإصلاح وتجهيز بعض المنشات الثقافية

إن مجلس جماعة القصر الكبير المجتمع في الجلسة الأولى من الدورة العادية لشهر ماي المنعقدة بتاريخ 2022/05/05.

وطبقا لمقتضيات القانون التنظيمي رقم 113.14. المتعلق بالجماعات وخاصة المادة 43 منه.
وبعد دراسة النقطة المتعلقة بالدراسة والمصادقة على اتفاقية شراكة بين وزارة الشباب والثقافة والتواصل وجماعة القصر الكبير من اجل ترميم وإصلاح وتجهيز بعض المنشات الثقافية

وبعد اللجوء إلى التصويت العلني ،

وحيث أن عملية التصويت أسفرت على ما يلي:

عدد الأعضاء الحاضرين: 30

عدد الأصوات المعبر عنها :30

عدد الأعضاء الموافقين : 30

وهم السادة : محمد السيمو - عبد الله المنصوري – سعيد القزدار – حسن صيكوك – محمد المجدوب– صلاح الدين الحميدي – غزلان الشعيبي – سعيدة بوعشة – رشيد صبار –يوسف الريسوني – العزيز الغرباوي – محمد الشريع – محمد العكال –محمد الزهري – سليمان لخضر – عبد السلام الزناكي – زينب السيمو – فاطمة شعوان – مصطفى الحاجي – فطيمة الزهراء حاتم – رشيدة الزياني – محمد ماجدي - فاطمة القرقري - رضوان النادي – حنان تمتام - محمد توفيق الشاوش- خالد المودن –عبد السلام البياتي- أسماء البكوري- عبد الرحمان علمي لعروسي ضباب.

عدد الأعضاء الرافضين : لا احد

عدد الأعضاء الممتنعين : لا أحد.

يقرر ما يلي:

صادق المجلس الجماعي بإجماع أعضائه الحاضرين على مقرر النقطة المتعلقة بالدراسة والمصادقة على اتفاقية شراكة بين وزارة الشباب والثقافة والتواصل وجماعة القصر الكبير من اجل ترميم وإصلاح وتجهيز بعض المنشات الثقافية.

رئيس المجلس الجماعي

محمد السيمو

كاتب المجلس

رشيد صبار

النقطة الثامنة

08الدراسة والمصادقة على اتفاقية شراكة بين وزارة التربية الوطنية والتعليم الأولي والرياضة /قطاع الرياضة لإحداث مسبح ومرافق رياضية أخرى بمدينة القصر لكبير

في بداية النقطة اعطى السيد الرئيس الكلمة لرئيس لجنة الميزانية والشؤون المالية والبرمجة .

محضر اجتماع لجنة الميزانية و الشؤون المالية و البرمجة

بدعوة من رئيس لجنة الميزانية و الشؤون المالية و البرمجة، و في إطار الإعداد لعقد الدورة العادية لشهر ماي للمجلس الجماعي المقرر عقدها يوم 05و06 ماي 2022.عقدت اللجنة اجتماعا *الخميس 21 ابريل 2022 . على الساعة العاشرة صباحا بقاعة الاجتماعات* بمقر الجماعة .وذلك لدراسة نقط جدول الأعمال الذي أصبح على الشكل التالي :

2الدراسة والمصادقة على تحويل بعض فصول ميزانية التجهيز .

3 الدراسة والموافقة على انخراط الجماعة في مشروع ميزة الجماعة المواطنة .

4الدراسة والمصادقة على برمجة ما تبقى من الفائض المحقق خلال تصفية ميزانية سنة 2021

5الدراسة والمصادقة على اتفاقية شراكة بين وزارة التجهيز والماء وجماعة القصر الكبير لإحداث الطريق الدائري المار بمحاذاة نهر اللوكوس و الطرق الدائرية بمدينة القصر الكبير.

6الدراسة والمصادقة على اتفاقية شراكة بين وزارة إعداد التراب الوطني والتعمير والإسكان وسياسة المدينة وجماعة القصر الكبير لإتمام تهيئة الطرق بحي الشرفاء .

7الدراسة والمصادقة على اتفاقية شراكة بين وزارة الشباب والثقافة والتواصل وجماعة القصر الكبير من اجل ترميم وإصلاح وتجهيز بعض المنشات الثقافية

8الدراسة والمصادقة على اتفاقية شراكة بين وزارة التربية الوطنية والتعليم الأولي والرياضة /قطاع الرياضة لإحداث مسبح ومرافق رياضية أخرى بمدينة القصر الكبير

9الدراسة والمصادقة على اتفاقية شراكة بين وزارة الصناعة والتجارة وجماعة القصر الكبير وجمعية التضامن والكرامة لمحاربة الهشاشة والتهميش وجمعية البديل لباعة سوق الفجر من اجل تجهيز أسواق القرب

10الدراسة والمصادقة على اتفاقية شراكة بين وزارة السياحة والصناعة التقليدية والاقتصاد الاجتماعي والتضامني وجماعة القصر الكبير لإحداث مركب للصناعة التقليدية.

11دراسة والمصادقة على اتفاقية شراكة بين الجامعة الملكية المغربية لكرة القدم وجماعة القصر الكبير من اجل تغطية الملعب البلدي .

12الدراسة والمصادقة على تحيين اتفاقية الشراكة والتعاون بين جماعة القصر الكبير وإدارة الأمن الوطني .

13الدراسة والمصادقة على تحيين اتفاقية شراكة من أجل إحداث مركز جامعي للتكوين في كرة القدم بجماعة اقصر ابجير (ضواحي مدينة القصر الكبير) بإقليم العرائش ، والتي تجمع كل من وكالة تنمية اقاليم الشمال ووزارة التربية الوطنية والتعليم الاولي والرياضة /قطاع الرياضة وولاية جهة طنجة تطوان الحسيمة ومجلس جهة طنجة تطوان الحسيمة، وعمالة إقليم العرائش، ومجلس جماعة القصر الكبيرومجلس جماعة اقصر ابجير والجامعة الملكية المغربية لكرة القدم.

14الدراسة والمصادقة على محضر اللجنة الإدارية للتقويم المتعلق باستغلال المرآب الجماعي بحي الشرفاء لفائدة شركة أوزون .

15الدراسة والمصادقة على تعديل بعض فصول كناش التحملات الخاص باستغلال المحلات التجارية بالأسواق الجماعية.

18 الدراسة والمصادقة على نزع ملكية قطعة أرضية لإحداث موقف للسيارات وراء مقهى الداخلة ذات مطلب تحفيظ عدد 19/1221.

19الدراسة والمصادقة على نزع ملكية قطعة أرضية لإحداث موقف للسيارات وراء محطة شال ذات مطلب التحفيظ عدد 1272 /36.

20الدراسة والمصادقة على إلغاء المقرر عدد 1243/163 المتعلق بنزع ملكية ارض ورثة بلقصري والجباري.

21الدراسة و المصادقة على اقتناء قطعة أرضية في ملكية الدولة ذات الرسم العقاري T17727/36 من اجل إحداث متحف وادي المخازن.

23 الدراسة والمصادقة على تغيير وتتميم القرار الجبائي.

29الدراسة والمصادقة على توزيع المساعدات والدعم لفائدة الجمعيات

حضر هذا الاجتماع من أعضاء اللجنة السادة :

- محمد الشريع : رئيس اللجنة .
- عبد السلام الزناكي : نائب رئيس اللجنة .

ونظرا لتعذر النصاب القانوني لانعقاد اللجنة تم تأجيل الاجتماع لمدة ساعة طبقا لمقتضيات المادة 55 من النظام الداخلي. حيث عقدت اللجنة اجتماعها بعد ذالك وفق مايلي :

حضر من أعضاء اللجنة السادة :

- محمد الشريع : رئيس اللجنة .
- عبد السلام الزناكي : نائب رئيس اللجنة .
- رشيد صبار : عضو اللجنة .
- سعيد القزدار : عضو اللجنة
- عبد الله المنصوري : عضو اللجنة

وحضره من الأعضاء بصفة استشارية :

رشيدة الزياني : عضوة مستشارة

يوسف الريسوني : نائب كاتب المجلس

و من الموظفين الجماعيين السادة :

عبد السلام الاشقم : مدير المصالح الجماعية

- مختار الاشهب : رئيس مصلحة الممتلكات والشؤون القانونية
- احمد العوني : رئيس مصلحة الجبايات المحلية
- احمد العثماني : رئيس قسم الشؤون الادارية
- يوسف التطواني : رئيس مصلحة شؤون المجلس والتواصل والمعلوميات

افتتح رئيس اللجنة الاجتماع بكلمة الترحيب والشكر للسادة الحاضرين على تلبيتهم الدعوة، مع تقديم الإطار العام للنقط المدرجة وإبراز أهميتها .ثم بعد ذلك انتقلت اللجنة الى تدارس النقطة المتعلقة ب :

-8- الدراسة والمصادقة على اتفاقية شراكة بين وزارة التربية الوطنية والتعليم الأولي والرياضة /قطاع الرياضة لإحداث مسبح ومرافق رياضية أخرى بمدينة القصر الكبير

أوضح رئيس اللجنة ان الأمر يتعلق بإحداث مسبح رياضي ومرافق رياضية في إطار تعزيز البنية التحتية الرياضية على ان يتم توطين المشروع بمنتزه طريق تطفت . وبما يستجيب ومطالب الهيئات والفرق الرياضية وعموم شباب المدينة .أعضاء اللجنة صادقوا على النقطة وتثمين أهدافها النبيلة ---*انتهى محضر اللجنة-*

اتفاقية شراكة
من اجل احداث مسبح بلدي بمدينة القصر الكبير

بيـــن :

- وزارة التربية الوطنية والتعليم الأولي والرياضة / قطاع الرياضة.
- وكالة تنمية أقاليم الشمال.
- مجلس جماعة القصر الكبير.

ماي 2022

الديباجة

- بناء على مضامين الرسالة الملكية السامية إلى المشاركين في المناظرة الوطنية للرياضة بتاريخ 25 مارس 2013، لاسيما فيما يخص "بلورة انطلاقة جديدة تكفل النهوض بأحوال الرياضة المغربية، بما في ذلك "مسألة التكوين والتأطير ومعضلة التمويل علاوة على توفير البنيات التحتية الرياضية، والتكوين الجيد والكفاءات في التأطير القانوني والإداري"؛

- وتطبيقا للمادة 26 من الدستور: "تدعم السلطات العمومية بالوسائل الملائمة، النهوض بالرياضة، كما تسعى لتطوير تلك المجالات وتنظيمها، بكيفية مستقلة، وعلى أسس ديموقراطية ومهنية مضبوطة"؛

- وتطبيقا للمادة 31 من الدستور: "تعمل الدولة والمؤسسات العمومية والجماعات الترابية، على تعبئة كل الوسائل المتاحة، لتيسير أسباب استفادة المواطنين والمواطنات، على قدم المساواة، من التربية البدنية"؛

- وتطبيقا للمادة 33 من الدستور: "تتخذ السلطات العمومية التدابير الملائمة لتيسير ولوج الشباب إلى الرياضة والأنشطة الترفيهية مع توفير الظروف المواتية لتفتق طاقاتهم الخلاقة والإبداعية"؛
- و بناء على مرسوم رقم 2.14.549 بتغيير وتتميم المرسوم رقم 2.95.704 بتطبيق القانون رقم 6.95 المتعلق بإحداث وكالة الإنعاش و التنمية الاقتصادية و الاجتماعية لعمالات و أقاليم الشمال؛

- وبناء على مقتضيات الظهير الشريف رقم 1.15.85 الصادر في 20 من رمضان 1436 (07 يوليو 2015) الصادر بتنفيذ القانون التنظيمي رقم 113.14 المتعلق بالجماعات؛

- وبناء على مقتضيات الظهير الشريف رقم 1.10.150 الصادر في 13 من رمضان 1431 (24 أغسطس 2010) بتنفيذ القانون رقم 30.09 المتعلق بالتربية البدنية والرياضة؛

- واستنادا إلى القوانين والنظم المتعلقة باختصاصات القطاعات الحكومية المعنية بهذه الاتفاقية؛

- واعتبارا لأهمية المقاربة التشاركية كعامل وآلية ضرورية لدعم مسلسل التنمية المحلية في إطار تضافر جهود المتدخلين القطاعيين؛

- وبناء على مقرر مجلس جماعة القصر الكبير المتخذ خلال دورته العادية لشهر ماي المنعقدة بتاريخ __ ____ مقرر عدد __/____ بتاريخ _____؛

- وبناء على رغبة الطرفين المتعاقدين، كل حسب اختصاصاته، للمساهمة في إنجاز هذا المشروع؛

فقد تم الاتفاق على ما يلي:

المادة الأولى: موضوع الاتفاقية

تحدد هذه الاتفاقية الإطار العام للشراكة بين الأطراف الموقعة عليها من أجل إحداث مسبح بلدي ومرافقه بمدينة القصر الكبير.

المادة الثانية: أهداف الاتفاقية

تروم هذه الاتفاقية إلى تحقيق الأهداف المتوخاة من وراء إنجاز المسبح البلدي بجماعة القصر الكبير، والمتمثلة أساسا في:

- تعزيز البنية التحتية الخاصة بالمسابح وتنشيطها؛
- توسيع العرض الترفيهي لفائدة الساكنة المحلية؛
- خلق قاعدة عريضة من الممارسين في رياضة السباحة و تشجيعهم عليها.

المادة الثالثة: مكونات المشروع

يضم المشروع :

- مسبح بلدي؛
- فضاءات للترفيه؛
- مرافق إدارية و تقنية و صحية؛
- مخازن للوازم السباحة؛

المادة الرابعة: الكلفة المالية للمشروع

تبلغ الكلفة الإجمالية التقديرية لإنجاز المشروع المدرج في هذه الاتفاقية اثنى عشر مليون (12 000 000) درهما، دون احتساب قيمة العقار وتكلفة الدراسات. ويعتبر هذا المبلغ تقديريا، على أن يتم حصر التكلفة الحقيقية النهائية للمشروع والتدخلات بعد إنجاز الدراسات والإعلان عن الصفقات العمومية والعقود الخاصة به.

المادة الخامسة: المساهمات المالية

تتعهد الأطراف الشريكة في تنفيذ المشروع، برصد مساهماتها المالية من ميزانياتها، وفق ما هو مبين في الجدول التالي:

الشركاء	المساهمات المالية (بمليون الدرهم)
وزارة التربية الوطنية والتعليم الأولي والرياضة / قطاع الرياضة	08
وكالة تنمية أقاليم الشمال	04
جماعة القصر الكبير	توفير العقار
المجموع	12

تصرف المساهمات المالية للأطراف مباشرة بعد استيفاء إجراءات التوقيع والمصادقة، في الحساب البنكي المفتوح باسم وكالة تنمية أقاليم الشمال باعتبارها صاحبة المشروع.

وعلى ضوء عملية التقييم بعد الانجاز، فإن الاعتمادات المالية غير المستعملة يتم رصدها لإنجاز أشغال تكميلية للمشروع.

المادة السادسة: التزامات الشركاء

من أجل إنجاز المشروع، تلتزم أطراف هذه الاتفاقية بما يلي:

- وزارة التربية الوطنية والتعليم الأولي والرياضة / قطاع الرياضة
  - رصد وتخصيص مساهمتها المالية المبينة أعلاه وتحويلها للحساب البنكي المفتوح تحت إسم وكالة تنمية أقاليم الشمال بصفتها صاحب المشروع؛

- وكالة تنمية أقاليم الشمال:
  - رصد وتخصيص مساهمتها المالية المبينة أعلاه إضافة إلى مساهمات الشركاء المحولة لفائدتها، وتخصيصها لتمويل إنجاز المشروع.
- جماعة القصر الكبير:
  - توفير الوعاء العقاري
  - تحمل تكاليف الربط بشبكة الماء، التطهير السائل والكهرباء؛
  - المشاركة في تتبع أشغال إنجاز المشروع بتنسيق مع باقي الشركاء.

المادة السابعة: صاحب المشروع والتزاماته

تعتبر وكالة تنمية أقاليم الشمال صاحبة المشروع، وبالتالي الأمر بالصرف للمشروع، وفي هذا الدور تلتزم وكالة تنمية أقاليم الشمال بما يلي:

- إنجاز المشروع وفقا للشروط التي يتم الاتفاق عليها؛
- المصادقة على الصفقات والعقود وكذا محاضر الاستلام المؤقت والنهائي؛
- تسديد مستحقات المقاولات المتعهدة بإنجاز المشروع وكذا مكاتب الدراسات والمراقبة والتجارب المختبرية والممولين ومقدمي الخدمات المتعلقة بالمشروع؛
- مسك محاسبة خاصة بالمشروع تضمن دقة ومصداقية السجلات المحاسباتية، وكذا مسك سجلات خاصة بجرد الآليات والأدوات ومخزون المواد المقتناة لتسيير المشروع، وتلتزم بالاحتفاظ بكل الوثائق التقنية والمالية المبررة للنفقات المتعلقة بإنجاز المشروع موضوع الاتفاقية؛
- إعداد تقارير مفصلة، توضع رهن إشارة لجنة التتبع والتقييم بمناسبة اجتماعاتها، حول تقدم أشغال تنفيذ المشروع وتقييمها؛
- التعاون مع أعضاء هيئات ولجن المراقبة والتدقيق وتمكينهم من جميع المعلومات والوثائق الضرورية للقيام بمهامهم.

المادة الثامنة: لجنة الإشراف والتتبع

تحدث لجنة للإشراف والتتبع تتكون من ممثلي الأطراف المتعاقدة، يرأسها السيد عامل الإقليم، وتجتمع بطلب من أحد الأطراف كلما تبين أن هناك فائدة أو ضرورة لاجتماعها، ويمكن استدعاء كل شخص أو هيئة يرى أن حضورها مفيد لاجتماعات اللجنة.

تتولى لجنة الإشراف والتتبع السهر على حسن تنفيذ بنود الاتفاقية، وعلى الخصوص:

- تتبع الدراسات الأولية وكذا النهائية للمشروع ؛
- تتبع تقدم تنفيذ أشغال إنجاز المشروع موضوع الاتفاقية؛
- دراسة المشاكل التي قد تعترض إنجاز المشروع وإيجاد الحلول المناسبة لها؛
- المساهمة في وضع برنامج تسيير المشروع بعد استلامه والمصادقة عليه؛
- الإشراف على تسيير المشروع.

المادة التاسعة: مدة إنجاز المشروع

ينجز المشروع داخل أجل 24 شهرا يحتسب ابتداء من تاريخ التوقيع على الاتفاقية والمصادقة عليها.

المادة العاشرة: احترام المعايير التقنية

إن إنجاز جميع مشاريع البنية التحتية الأساسية أو البناءات رهين بإنجاز دراسات الجدوى التقنية والمعمارية والبيئية، وكل دراسة ضرورية لإنجاز المشروع في أحسن الظروف المالية والتقنية، والحصول على التراخيص المطلوبة وفق القوانين والأنظمة الجاري بها العمل.

المادة الحادية عشرة: المراقبة والتدقيق

تخضع جميع العمليات المرتبطة بإنجاز المشروع لمراقبة أو تدقيق الهيئات المختصة، ويلتزم صاحب المشروع بالتعاون مع أعضاء لجن المراقبة والتدقيق التي تشمل ممثلي الممولين مع وضع الوثائق والمعلومات الضرورية رهن إشارتهم للقيام بمهامهم.

المادة الثانية عشرة: حقوق الملكية

تبقى ملكية البنايات والتجهيزات المحدثة في إطار هذه الاتفاقية لجماعة القصر الكبير، و تبقى تحت تصرفها.

المادة الثالثة عشرة: دخول الاتفاقية حيز التنفيذ ومدتها

تدخل هذه الاتفاقية حيز التنفيذ ابتداء من تاريخ توقيعها من لدن الأطراف المتعاقدة والتأشير عليها من طرف السلطة المختصة. وتبقى سارية المفعول إلى حين إنجاز جميع مكونات المشروع .

المادة الرابعةعشرة: تعديل أو فسخ الاتفاقية

كل تعديل لهذه الاتفاقية يتم بالتوافق بين الأطراف، ويجب أن يضمن في ملحق للاتفاقية توقعه الأطراف الشريكة.

المادة الخامسة عشرة: تسوية الخلافات

كل خلاف يحصل بين الأطراف المتعاقدة بخصوص تأويل بنود هذه الاتفاقية، أو بمناسبة تنفيذها، يتم فضه بالطرق الحبية. وفي حالة عدم التوصل إلى اتفاق، يرفع إلى أنظار السيد عامل إقليم العرائش لدراسته وإيجاد الحلول الملائمة له في إطار التراضي.

المادة السادسة عشرة: إشهار الاتفاقية

تحرر هذه الاتفاقية في أربع نظائر أصلية، يحتفظ كل طرف منها بنسخة موقعة.

حرر بالقصر الكبير في _____

التوقيعـــات

السيد مدير *تنمية أقاليم الشمال*	*السيد وزير التربية الوطنية* *والتعليم الأولي والرياضة / قطاع الرياضة*
السيد رئيس مجلس *جماعة القصر الكبير* المملكة المغربية الرئاسة جماعة القصر الكبير	
تأشيرة السيد عامل إقليم العرائش	

بعد ذالك فتح السيد الرئيس باب المداخلات

عبد الرحمان لعروسي علمي ضباب : ثمن الاتفاقية خاصة وان المدينة ما زالت تعرف خصاصا في المجال الرياضي مع الاشارة الى التركيبة المالية لاتفافية التي تصل 12مليون درهم . مثيرا اشكالية الوعاء العقاري

صلاح الدين المحمدي :اعتبر الاتفاقية مكتسب مهم وتوطين المسبح في منتزه تطفت مبادرة محمودة ومطلب شعبي

محمد المجدوب نوه بالاتفاقية ومردوديتها الايجابية وتعطش المدينة لمسبح ملائم وتوطين المشروع في منتزه الفقيه بلمزيان اختيار موفق لان ذالك المنتزه يضم عدة مرافق رياضية وبالتالي يؤمل ان يصبح مثل قرية رياضية مصغرة وقيمة مظافة للمجال الرياضي بالمدينة

خالد المودن: رحب بالاتفاقية مع المطالبة بالتسريع في تنزيل المسبح خاصة وان الولاية المنصرمة لم تعرف احداث اي مسبح جديد بالمدينة.عكس الولايات الاخرى . مشيرا الى انه لا ينبغي توطين المسبح الجديد بطريق تطفت لانه سيكون قريب من مسبح المعسكر القديم مطالبا باختيار مكان اخر مناسب وخاصة المنطقة الشمالية مطالبا بعدالة مجالية في توطين المشاريع

فاطمة شعوان : نوهت بالاتفاقية وأهدافها النبيلة التي تستجيب لتطلعات الشباب والطفولة مقدمة شكرها الجزيل لرئاسة المجلس والقطاعات الوزارية الشريكة

فاطمة القرقري : بدورها تمنث الاتفاقية وطالبت باحداث مسابح جديدة في عدد من احياء المدينة ومعالجة الخصاص في هذ المجال

عبد السلام البياتي : بدوره نوه الاتفاقية وطالب باحداث عدة مسابح بالمدينة .بما يستجيب وتطلعات ساكنة المدينة

رشيد صبار : اوضح ان المجلس السابق وجد مسبح بلعباس مخرب ومغلق ومسبح المعسكر القديم في المحكمة بسبب لجوء المقاول الى القضاء وقد تدخل السيد العامل ورئيس المجلس لحل اشكالية تعثر ذالك المشروع وتنزيله في اطار الحكامة.

خالد المودن :. طالب بضرورة التعاطي بجدية بعيدا عن المزايدات ، مضيفا بكون المجلس السابق ادعى انه وجد مسبح بلعباس مخرب وبعد مدة وجيزة تم تفويته وهو يشتغل بدون ادنى مشاكل منذ ذالك الوقت

عبد الرحمان علمي لعروسي ضباب : طالب بضرورة توفير العقارات بهدف توطين المشاريع مشيرا الى كون مجالس المدينة المتعاقبة فاشلة في مجال توفير الوعاء العقاري .وطالب بتوطين مشروع المسبح بطريق العرائش في المكان الذي كان مخصص لبناء المحطة الطرقية

رشيد صبار : اوضح ان النقاش داخل المجلس يتم بشكل مسؤول .مؤكدا بكون المجلس السابق وجد فعلا مسبح بلعباس مخرب وفي حالة يرثى لها وفشل المجلس ما قبل السابق في التدبير المباشر لهذا المرفق .كما لم نجد مركز الاستقبال بالمعسكر في وضع سليم.

السيد الرئيس : طالب من المعارضة تقديم مقترحات بناءة وكون المجلس مستعد للتفاعل معها لما فيه مصلحة المدينة .كما سلط الضوء على التركيبة المالية للاتفاقية مشيرا الى كون المبالغ المخصصة للقطاع الرياضي لا تنحصر فقط في 12 مليون درهم بل هناك العديدمن المشاريع المدرجة التي تهم القطاع الرياضي وتضم ميزانية جد مهمة مقدما شكره الجزيل لمعالي وزير التربية الوطنية والتعليم الأولي والرياضة -قطاع الرياضة على التفاعل الايجابي ودعم كل المشاريع التي تهم تدعيم العرض الرياضي بمدينة القصر الكبير .

السيد منير الاكحل : عن المديرية الاقليمة بالعرائش لوزارة التربية الوطنية والتعليم الأولي والرياضة:ثمن الاتفاقية مؤكدا على اهمية المشروع وحاجة المدينة إليه متمنيا التوفيق في إخراجه الى حيز الوجود في اقرب الاجال.

بعد ذالك طرح السيد الرئيس النقطة على التصويت فتمت المصادقة عليها بإجماع الأعضاء الحاضرين .

مقرر عدد 56 / 1618 بتاريخ : 05 ماي 2022

الدراسة والمصادقة على اتفاقية شراكة بين وزارة التربية الوطنية والتعليم الأولي والرياضة /قطاع الرياضة لإحداث مسبح ومرافق رياضية أخرى بمدينة القصر لكبير

إن مجلس جماعة القصر الكبير المجتمع في الجلسة الأولى من الدورة العادية لشهر ماي المنعقدة بتاريخ 2022/05/05.

وطبقا لمقتضيات القانون التنظيمي رقم 113.14. المتعلق بالجماعات وخاصة المادة 43 منه.
وبعد دراسة النقطة المتعلقة بالدراسة والمصادقة اتفاقية شراكة بين وزارة التربية الوطنية والتعليم الأولي والرياضة /قطاع الرياضة لإحداث مسبح ومرافق رياضية أخرى بمدينة القصر الكبير

وبعد اللجوء إلى التصويت العلني ،

وحيث أن عملية التصويت أسفرت على ما يلي:

عدد الأعضاء الحاضرين: 27

عدد الأصوات المعبر عنها :27

عدد الأعضاء الموافقين : 27

وهم السادة : محمد السيمو - عبد الله المنصوري – سعيد القزدار – حسن صيكوك – محمد المجدوب–غزلان الشعيبي – سعيدة بوعشة – رشيد صبار –يوسف الريسوني – العزيز الغرباوي – محمد الشريع – محمد العكال –محمد الزهري – سليمان لخضر – عبد السلام الزناكي –فاطمة شعوان – مصطفى الحاجي – فطيمة الزهراء حاتم – رشيدة الزياني – محمد ماجدي- فاطمة القرقري- رضوان النادي – حنان تمتام- محمد توفيق الشاوش- خالد المودن –عبد السلام البياتي- أسماء البكوري-

عدد الأعضاء الرافضين : لا احد

عدد الأعضاء الممتنعين : لا أحد.

يقرر ما يلي:

صادق المجلس الجماعي بإجماع أعضائه الحاضرين على مقرر النقطة المتعلقة بالدراسة والمصادقة على اتفاقية شراكة بين وزارة التربية الوطنية والتعليم الأولي والرياضة /قطاع الرياضة لإحداث مسبح ومرافق رياضية أخرى بمدينة القصر الكبير

كاتب المجلس
رشيد صبار

رئيس المجلس الجماعي
محمد السيمو

الرئاسة
جماعة القصر الكبير

النقطة التاسعة

09الدراسة والمصادقة على اتفاقية شراكة بين وزارة الصناعة والتجارة وجماعة القصر الكبير وجمعية التضامن والكرامة لمحاربة الهشاشة والتهميش وجمعية البديل لباعة سوق الفجر من اجل تجهيز أسواق القرب .

في بداية النقطة طالب السيد رئيس المجلس بإعمال المادة 26من النظام الداخلي وذلك بإعادة ترتيب النقط جدول الأعمال وذالك بتقديم النقط : 11.12.25.10.13.15.16.26.27.28.14.17.18.19.20.21.22.23.24

وعليه أصبح جدول الأعمال على الشكل التالي:

10الدراسة والمصادقة على اتفاقية شراكة بين الجامعة الملكية المغربية لكرة القدم وجماعة القصر الكبير من اجل تغطية الملعب البلدي .

11الدراسة والمصادقة على تحيين اتفاقية الشراكة والتعاون بين جماعة القصر الكبير وإدارة الأمن الوطني .

12دراسة ومناقشة الإشكالات المتعلقة بالوكالة المستقلة الجماعية لتوزيع الماء والكهرباء وتطهير السائل واتخاذ المتعين في شأنها

13الدراسة والمصادقة على اتفاقية شراكة بين وزارة السياحة والصناعة التقليدية والاقتصاد الاجتماعي والتضامني وجماعة القصر الكبير لإحداث مركب للصناعة التقليدية

14الدراسة والمصادقة على تحيين اتفاقية شراكة من أجل إحداث مركز جامعي للتكوين في كرة القدم بجماعة اقصر ابجير (ضواحي مدينة القصر الكبير) بإقليم العرائش ، والتي تجمع كل من وكالة تنمية اقاليم الشمال ووزارة التربية الوطنية والتعليم الاولي والرياضة /قطاع الرياضة وولاية جهة طنجة تطوان الحسيمة ومجلس جهة طنجة تطوان الحسيمة، وعمالة إقليم العرائش، ومجلس جماعة القصر الكبير ومجلس جماعة اقصر ابجير والجامعة الملكية المغربية لكرة القدم

15الدراسة والمصادقة على تعديل بعض فصول كناش التحملات الخاص باستغلال المحلات التجارية بالأسواق الجماعية

16الدراسة والمصادقة على كناش التحملات المتعلق بتسيير ملاعب القرب .

17الدراسة والمصادقة على رفع ملتمس الى السيد رئيس التعاضدية العامة للتربية الوطنية من اجل فتح وكالة محلية على مستوى مدينة القصر الكبير

18الدراسة والمصادقة على رفع ملتمس الى السيد المدير العام للوكالة الوطنية للمحافظة العقارية والمسح العقاري والخرائطية من اجل فتح ملحقة للمحافظة العقارية للعرائش على مستوى مدينة القصر الكبير

19الدراسة والمصادقة على عريضة للمجتمع المدني المتعلقة بإعادة النظر في طرق تسيير وتدبير ملاعب القرب بمدينة القصر الكبير

20الدراسة والمصادقة على محضر اللجنة الإدارية للتقويم المتعلق باستغلال المرآب الجماعي بحي الشرفاء لفائدة شركة أوزون

21الدراسة والمصادقة على تخطيط حدود الطرقات العامة مع تعيين الأراضي المراد نزع ملكيتها بأرض بنجعادة بجوار مدرسة وادي الذهب

22الدراسة والمصادقة على نزع ملكية قطعة أرضية لإحداث موقف للسيارات وراء مقهى الداخلة ذات مطلب تحفيظ عدد 19/1221

23الدراسة والمصادقة على نزع ملكية قطعة أرضية لإحداث موقف للسيارات وراء محطة شال ذات مطلب التحفيظ عدد 36/1272

24الدراسة والمصادقة على إلغاء المقرر عدد 1243/163 المتعلق بنزع ملكية ارض ورثة بلقصري والجباري

25الدراسة و المصادقة على اقتناء قطعة أرضية في ملكية الدولة ذات الرسم العقاري T17727/36 من اجل إحداث متحف وادي المخازن .

26الدراسة والمصادقة على تغيير وتتميم القرار البلدي المتعلق بالسير والجولان .

27الدراسة والمصادقة على تغيير وتتميم القرار الجبائي

28الدراسة والمصادقة على تسمية الطرق والساحات العمومية

29الدراسة والمصادقة على توزيع المساعدات والدعم لفائدة الجمعيات.

30 الأسئلة الكتابية

فتمت مصادقة بإجماع أعضاء المجلس الحاضرين 30

وهم السادة : محمد السيمو - عبد الله المنصوري - سعيد القزدار - حسن صيكوك - محمد المجدوب-صلاح الدين الحميدي - غزلان الشعيبي - سعيدة بوعشة - رشيد صبار -يوسف الريسوني - العزيز الغرباوي - محمد الشريع - محمد العكال -محمد الزهري - سليمان لخضر - عبد السلام الزناكي - زينب السيمو - فاطمة شعوان - مصطفى الحاجي - فطيمة الزهراء حاتم - رشيدة الزياني - محمد ماجدي - فاطمة القرقري - رضوان النادي - حنان تمتام . خالد المودن - فاطمة برهون - عبد السلام البياتي. أسماء البكوري. عبد الرحمان علمي لعروسي ضباب.

بعد ذالك اعطى السيد الرئيس الكلمة لرئيس لجنة الميزانية و الشؤون المالية و البرمجة،لتلاوة محضر اللجنة

حضر اجتماع لجنة الميزانية و الشؤون المالية و البرمجة

بدعوة من رئيس لجنة الميزانية و الشؤون المالية و البرمجة، و في إطار الإعداد لعقد الدورة العادية لشهر ماي للمجلس الجماعي المقرر عقدها يوم 05و06 ماي 2022.عقدت اللجنة اجتماعا الخميس 21 ابريل 2022 . على الساعة العاشرة صباحا بقاعة الاجتماعات بمقر الجماعة .وذلك لدراسة نقط جدول الأعمال الذي أصبح على الشكل التالي :

2 - الدراسة والمصادقة على تحويل بعض فصول ميزانية التجهيز.

3- الدراسة والموافقة على انخراط الجماعة في مشروع ميزة الجماعة المواطنة.

4- الدراسة والمصادقة على برمجة ما تبقى من الفائض المحقق خلال تصفية ميزانية سنة 2021

5 - الدراسة والمصادقة على اتفاقية شراكة بين وزارة التجهيز والماء وجماعة القصر الكبير لإحداث الطريق الدائري المار بمحاذاة نهر اللوكوس و الطرق الدائرية بمدينة القصر الكبير.

6 - الدراسة والمصادقة على اتفاقية شراكة بين وزارة إعداد التراب الوطني والتعمير والإسكان وسياسة المدينة وجماعة القصر الكبير لإتمام تهيئة الطرق بحي الشرفاء.

11 - الدراسة والمصادقة على اتفاقية شراكة بين وزارة الشباب والثقافة والتواصل وجماعة القصر الكبير من اجل ترميم وإصلاح وتجهيز بعض المنشات الثقافية

12 - الدراسة والمصادقة على اتفاقية شراكة بين وزارة التربية الوطنية والتعليم الأولي والرياضة /قطاع الرياضة لإحداث مسبح ومرافق رياضية أخرى بمدينة القصر الكبير

13 -الدراسة والمصادقة على اتفاقية شراكة بين وزارة الصناعة والتجارة وجماعة القصر الكبير وجمعية التضامن والكرامة لمحاربة الهشاشة والتهميش وجمعية البديل لباعة سوق الفجر من اجل تجهيز أسواق القرب .

14 -الدراسة والمصادقة على اتفاقية شراكة بين وزارة السياحة والصناعة التقليدية والاقتصاد الاجتماعي والتضامني وجماعة القصر الكبير لإحداث مركب للصناعة التقليدية.

15 -الدراسة والمصادقة على اتفاقية شراكة بين الجامعة الملكية المغربية لكرة القدم وجماعة القصر الكبير من اجل تغطية الملعب البلدي.

16 -الدراسة والمصادقة على تحيين اتفاقية الشراكة والتعاون بين جماعة القصر الكبير وإدارة الأمن الوطني.

13- الدراسة والمصادقة على تحيين اتفاقية شراكة من أجل إحداث مركز جامعي للتكوين في كرة القدم بجماعة اقصر ابجير (ضواحي مدينة القصر الكبير) بإقليم العرائش، والتي تجمع كل من وكالة تنمية اقاليم الشمال ووزارة التربية الوطنية والتعليم الاولي والرياضة /قطاع الرياضة وولاية جهة طنجة تطوان الحسيمة ومجلس جهة طنجة تطوان الحسيمة، وعمالة إقليم العرائش، ومجلس جماعة القصر الكبيرومجلس جماعة اقصر ابجير والجامعة الملكية المغربية لكرة القدم.

14- الدراسة والمصادقة على محضر اللجنة الإدارية للتقويم المتعلق باستغلال المرآب الجماعي بحي الشرفاء لفائدة شركة أوزون.

15الدراسة والمصادقة على تعديل بعض فصول كناش التحملات الخاص باستغلال المحلات التجارية بالأسواق الجماعية.

18- الدراسة والمصادقة على نزع ملكية قطعة أرضية لإحداث موقف للسيارات وراء مقهى الداخلة ذات مطلب تحفيظ عدد 19/1221.

19- الدراسة والمصادقة على نزع ملكية قطعة أرضية لإحداث موقف للسيارات وراء محطة شال ذات مطلب التحفيظ عدد1272 /36.

17 - الدراسة والمصادقة على إلغاء المقرر عدد 1243/163 المتعلق بنزع ملكية ارض ورثة بلقصري والجباري.

18 - الدراسة و المصادقة على اقتناء قطعة أرضية في ملكية الدولة ذات الرسم العقاري T17727/36 من اجل إحداث متحف وادي المخازن.

23- الدراسة والمصادقة على تغيير وتتميم القرار الجبائي.

29- الدراسة والمصادقة على توزيع المساعدات والدعم لفائدة الجمعيات

حضر هذا الاجتماع من أعضاء اللجنة السادة :

- محمد الشريع : رئيس اللجنة.
- عبد السلام الزناكي : نائب رئيس اللجنة.

ونظرا لتعذر النصاب القانوني لانعقاد اللجنة تم تأجيل الاجتماع لمدة ساعة طبقا لمقتضيات المادة 55 من النظام الداخلي.
حيث عقدت اللجنة اجتماعها بعد ذالك وفق مايلي :

حضر من أعضاء اللجنة السادة :

- محمد الشريع : رئيس اللجنة.
- عبد السلام الزناكي : نائب رئيس اللجنة.
- رشيد صبار : عضو اللجنة.
- سعيد القزدار : عضو اللجنة
- عبد الله المنصوري : عضو اللجنة

وحضره من الأعضاء بصفة استشارية :

رشيدة الزياني : عضوة مستشارة

يوسف الريسوني : نائب كاتب المجلس

و من الموظفين الجماعيين السادة :
عبد السلام الاشقم : مدير المصالح الجماعية

- مختار الاشهب : رئيس مصلحة الممتلكات والشؤون القانونية
- احمد العوني : رئيس مصلحة الجبايات المحلية
- احمد العثماني : رئيس قسم الشؤون الادارية
- يوسف التطواني : رئيس مصلحة شؤون المجلس والتواصل والمعلوميات

افتتح رئيس اللجنة الاجتماع بكلمة الترحيب والشكر للسادة الحاضرين على تلبيتهم الدعوة، مع تقديم الإطار العام للنقط المدرجة وإبراز أهميتها .ثم بعد ذلك انتقلت اللجنة الى تدارس النقطة المتعلقة ب :

9-الدراسة والمصادقة على اتفاقية شراكة بين وزارة الصناعة والتجارة وجماعة القصر الكبير وجمعية التضامن والكرامة لمحاربة الهشاشة والتهميش وجمعية البديل لباعة سوق الفجر من اجل تجهيز أسواق القرب

أوضح رئيس اللجنة أن الأمر يتعلق بتجهيز أسواق القرب بالمدينة والسعي لتحسين ظروف ممارسة التجارة داخل هذه المرافق التجارية خاصة وان هناك مجهودات كبيرة تبذل لمعالجة مجمل التحديات المطروحة في مجال تنظيم الأسواق وتهيئتها وتجهيزها بما يراعي المصلحة العامة للمدينة .بعد ذالك صادقت اللجنة على النقطة.
انتهى.محضر اللجنة.

اتفاقية شراكة من أجل

تجهيز أسواق القرب

بين:

- **وزارة الصناعة و التجارة**
- **مجلس جماعة القصر الكبير**
- **جمعية التضامن و الكرامة لمحاربة الهشاشة و التهميش**
- **جمعية البديل لباعة سوق الفجر**

ماي 2022

////////////////

ديباجة

-تنفيذا للتعليمات الملكية السامية الهادفة إلى إرساء تنمية اجتماعية متوازنة ومنصفة تضمن الكرامة للجميع وتوفر الدخل، وفرص الشغل، والاندماج في الحياة المهنية والاجتماعية.

-وتطبيقا لمخطط عمل الحكومة الهادف إلى تعزيز التضامن وتقليص الفوارق في الدخل ومحاربة الفقر والهشاشة والإقصاء الاجتماعي.

-وانطلاقا من مبادئ الشراكة التعاقدية، وضرورة مساهمة مختلف المؤسسات العمومية في دعم ركائز التنمية المستدامة.

-بناء على الظهير رقم 1.15.84 الصادر في 20 من رمضان 1436ه (07 يوليو 2015) بتنفيذ القانون التنظيمي رقم 14-112 المتعلق بالعمالات والأقاليم.

-بناء على مرسوم رقم 2.16.533 صادر في 29 من شوال 1437 (3 أغسطس 2016) بتحديد اختصاصات وتنظيم وزارة الصناعة والتجارة والاستثمار والاقتصاد الرقمي.

-بناء على الظهير الشريف رقم1.15.85 الصادر في 20 من رمضان 1436 (07 يوليو 2015) بتنفيذ القانون التنظيمي رقم 14-113 المتعلق بالجماعات.

تم الاتفاق على ما يلي:

الفصل 1 :موضوع الاتفاقية

موضوع هذه الاتفاقية هو تأهيل البنيات التحتية عبر القيام بتجهيز أسواق القرب بمدينة القصر الكبير (سوق الزواك 1 و سوق الزواك 2، سوق رحبة اللبن).

الفصل 2: أهداف الاتفاقية

تهدف هذه الاتفاقية بالأساس إلى:

- تجهيز أسواق القرب؛
- خلق فضاءات استقبال الباعة الجائلين ؛
- الإدماج الاجتماعي للفئات المستهدفة؛
- تنظيم الأسواق والمجال؛

الفصل 3: التكلفة المالية

- تقدر التكلفة الإجمالية لتجهيز أسواق القرب بمدينة القصر الكبير (سوق الزواك 1 و سوق الزواك 2، سوق رحبة اللبن). بـ 12.000 ألف درهم لكل محل.
- تساهم وزارة الصناعة و التجارة بـ أربعة (4) ملايين درهم.
- فيما يؤدى الفرق بين مساهمة الوزارة و الثمن الكلي للمحل من طرف المستفيدين ، وفق جدولة زمنية يتم الاتفاق عليها لاحقا ضمن ملحق موقع بين الأطراف المعنية.

الفصل 4: التزامات الشركاء

1 . 4 التزامات جماعة القصر الكبير:

من أجل تفعيل المشروع المشار إليه في الفصل الثاني أعلاه، تلتزم جماعة القصر الكبير بما يلي:

- إعداد الملفات التقنية.
- منح جميع التراخيص والوثائق اللازمة لمختلف العمليات.
- تتبع ومراقبة الأشغال في إطار لجنة التتبع.
- توفير كل الظروف المواتية التي تسهل حسن سير عملية التجهيز.
- رفع التقارير للشركاء.
- سير تطبيق مقتضيات هذه الاتفاقية طبقا للنصوص والقوانين والمساطر المعمول بها.

2 . 4 التزامات وزارة الصناعة و التجارة:

❖ تخصيص مبلغ أربعة (4) مليون درهم لتمويل عملية تجهيز أسواق القرب (سوق الزواك 1 وسوق الزواك 2، سوق رحبة اللبن)

❖ إنجاز و تتبع ومراقبة الأشغال في إطار لجنة التتبع،

3 . 4 التزامات جمعية التضامن و الكرامة لمحاربة الهشاشة و التهميش وجمعية البديل لباعة سوق الفجر:

- المساهمة المالية في عملية تجهيز أسواق القرب تحدد ضمن ملحق مضمن بجدولة زمنية محددة.
- تنظيم و تأطير الباعة المستفيدين .
- السهر على حسن سير أسواق القرب و المحافظة عليها.

الفصل 5 : تتبع وتنسيق المشروع.

يتم تشكيل لجنة للتتبع والتنسيق تحت رئاسة السيد عامل إقليم العرائش وتضم ممثلين عن :

- وزارة الصناعة و التجارة.
- جماعة القصر الكبير
- جمعية التضامن و الكرامة لمحاربة الهشاشة و التهميش

- وجمعية البديل لباعة سوق الفجر

كما يمكن أن ينضم إلى هذه اللجنة كل شخص يمكنه أن يساهم في حسن سير أشغالها.

تقوم لجنة التنسيق وتتبع البرنامج بضمان :

- التنسيق وتتبع إنجاز المشروع ،
- مواكبة الجماعة لدى مختلف السلطات و الإدارات من أجل ضمان تنفيذ المشروع في أحسن الظروف واحترام الآجال المحددة.
- تجتمع هذه اللجنة بطلب من أحد الأطراف الموقعة أو كلما دعت الضرورة إلى ذلك.

الفصل 6 : تعديل وتغيير الاتفاقية

تكون هذه الاتفاقية موضوع تعديل أو تغيير شريطة اتفاق صريح للأطراف الموقعة، عبر إعداد ملحق موقع وفق نفس الشروط والمساطر المعتمدة في ذات الاتفاقية.

الفصل 7 : سريان مفعول الاتفاقية

تصبح هذه الاتفاقية سارية المفعول بمجرد التوقيع عليها من قبل الأطراف الشريكة في الاتفاقية والمصادقة عليها من طرف السلطة المختصة.

الفصل 8 :حل النزاعات

في حالة وجود خلافات حول تأويل بعض مقتضيات هذه الاتفاقية، أو أثناء تنفيذها يلتزم الأطراف بالبحث عن الحلول الودية، و في حالة تعذر ذلك، وفي حالة الضرورة القصوى، يتم عرض هذه الخلافات على السيد عامل إقليم العرائش للنظر فيها .

حررت هذه الاتفاقية في خمس نظائر أصلية يحتفظ كل طرف بنسخة موقعة.

القصر الكبير في _____

*اتفاقية شراكة من أجل تجهيز أسواق القرب

التوقيعات

السيد وزير الصناعة و التجارة	السيد رئيس جماعة القصر الكبير المملكة المغربية الرئاسة جماعة القصر الكبير
السيد رئيس جمعية التضامن والكرامة لمحاربة الهشاشة و التهميش	السيد رئيس جمعية البديل لباعة سوق الفجر
تأشيرة السيد عامل إقليم العرائش	

بعد ذلك فتح السيد الرئيس باب المداخلات

عبد الرحمان علمي لعروسي ضباب : اوضح بكون الاسواق ملك خالص للجماعة وهذه الاخيرة هي المسؤولة على تنظيم وتهيئة هذه المرافق متسائلا عن إقحام جمعيتين في هذا الموضوع وكيفية اختيارها .وبخصوص التزام الوزارة المالي المحدد في اربعة مليون درهم ومشاركة الباعة الجائلين في ثمانية ألف درهم .متسائلا كذالك هل هذه الاتفاقية هي امتداد لاتفاق اخر يربط الجمعيتين مع مقاولة معينة خارج هذا المجلس. مطالبا بتقديم كل التوضيحات الضرورية

عبد السلام البياتي : سجل التأخر الكبير في تنزيل أسواق القرب .

خالد المودن :اوضح ان هذه النقطة المتعلقة بالباعة الجائلين تراوح مكانها وتم طرح العديد من الاتفاقيات بخصوصها .بدون تقدم يذكر كما تسائل عن الجهة التي حددت مبلغ 12الف درهم وهل تم بناء على دراسة كما تسائل عن كيفية اختيار الجمعيتين .كما تسائل عن مصير تهيئة سوقي للارقية وسيدي بواحمد

عبد الرحمان علمي ضباب لعروسي: طالب بتحديد المدة الزمنية لاخراج اسواق القرب الى حيز الوجود ووضع حد لمعاناة الساكنة.

خالد المودن : طالب بتوضيح عن كيفية تحويل مبلغ اربعة مليون درهم الواردة في الاتفاقية .وكيفية تنزيل هذه الصفقة

السيد الرئيس : أوضح ان المجلس يتحمل المسؤولية في تنزيل تهيئة اسواق القرب مع كل الشركاء وعقد اتفاقيات مع عدد من القطاعات الحكومية لمعالجة معضلة الباعة الجائلين والتنسيق معهم ومراعاة المصلحة العامة للمدينة. وتم تعبئة مبالغ مهمة بفضل مجهودات هذا المجلس .وبخصوص اختيار الجمعيتين فقد تم بتفاهم مع الجمعيات المعنية فيما بينها بكل حرية ،وهم من اقترحوا تلك الجمعيتين .وبخصوص تنزيل صفقة تهيئة هذه الاسواق فسوف تتم طبقا للمساطر القانونية الجاري بها العمل وبما يراعي مطالب التجار ومصلحة المدينة.

بعد ذالك طرح السيد الرئيس النقطة على التصويت فتمت المصادقة عليها بالاغلبية المطلقة للاعضاء الحاضرين

مقرر عدد 57 / 1619 بتاريخ : 05 ماي 2022

الدراسة والمصادقة على اتفاقية شراكة بين وزارة الصناعة والتجارة وجماعة القصر الكبير وجمعية التضامن والكرامة لمحاربة الهشاشة والتهميش وجمعية البديل لباعة سوق الفجر من اجل تجهيز أسواق القرب .

إن مجلس جماعة القصر الكبير المجتمع في الجلسة الأولى من الدورة العادية لشهر ماي المنعقدة بتاريخ 2022/05/05.

وطبقا لمقتضيات القانون التنظيمي رقم 113.14. المتعلق بالجماعات وخاصة المادة 43 منه.
وبعد دراسة النقطة المتعلقة بالدراسة والمصادقة على اتفاقية شراكة بين وزارة الصناعة والتجارة وجماعة القصر الكبير وجمعية التضامن والكرامة لمحاربة الهشاشة والتهميش وجمعية البديل لباعة سوق الفجر من اجل تجهيز أسواق القرب .

وبعد اللجوء إلى التصويت العلني ،

وحيث أن عملية التصويت أسفرت على ما يلي:

عدد الأعضاء الحاضرين: 29

عدد الأصوات المعبر عنها :24

عدد الأعضاء الموافقين : 24

وهم السادة : محمد السيمو - عبد الله المنصوري – سعيد القزدار – حسن صيكوك – محمد المجدوب–صلاح الدين الحميدي – غزلان الشعيبي – سعيدة بوعشة – رشيد صبار –يوسف الريسوني – العزيز الغرباوي – محمد الشريع – محمد العكال –محمد الزهري – سليمان لخضر – عبد السلام الزناكي –فاطمة شعوان – مصطفى الحاجي – فطيمة الزهراء حاثم – رشيدة الزياني – محمد ماجدي - فاطمة القرقري - رضوان النادي – حنان تمتام.

عدد الأعضاء الرافضين : لا احد

عدد الأعضاء الممتنعين : 05 وهم السادة: - خالد المودن – فاطمة برهون – عبد السلام البياتي- أسماء البكوري- عبد الرحمان علمي لعروسي ضباب.
يقرر ما يلي:

صادق المجلس الجماعي بالأغلبية المطلقة للأعضاء الحاضرين على مقرر النقطة المتعلقة بالدراسة والمصادقة على اتفاقية شراكة بين وزارة الصناعة والتجارة وجماعة القصر الكبير وجمعية التضامن والكرامة لمحاربة الهشاشة والتهميش وجمعية البديل لباعة سوق الفجر من اجل تجهيز أسواق القرب .

رئيس المجلس الجماعي
محمد السيمو

كاتب المجلس
رشيد صبار

النقطة العاشرة

-الدراسة والمصادقة على اتفاقية شراكة بين الجامعة الملكية المغربية لكرة القدم وجماعة القصر الكبير من اجل تغطية الملعب البلدي

في بادية النقطة اعطى السيد الرئيس الكلمة الى السيد رئيس لجنة الميزانية و الشؤون المالية و البرمجة،

محضر اجتماع لجنة الميزانية و الشؤون المالية و البرمجة

بدعوة من رئيس لجنة الميزانية و الشؤون المالية و البرمجة، و في إطار الإعداد لعقد الدورة العادية لشهر ماي للمجلس الجماعي المقرر عقدها يوم 05و06 ماي 2022.عقدت اللجنة اجتماعا *الخميس 21 ابريل 2022 . على الساعة العاشرة صباحا بقاعة الاجتماعات* بمقر الجماعة .وذلك لدراسة نقط جدول الأعمال الذي أصبح على الشكل التالي :

2الدراسة والمصادقة على تحويل بعض فصول ميزانية التجهيز .

3 الدراسة والموافقة على انخراط الجماعة في مشروع ميزة الجماعة المواطنة .

4الدراسة والمصادقة على برمجة ما تبقى من الفائض المحقق خلال تصفية ميزانية سنة 2021

5الدراسة والمصادقة على اتفاقية شراكة بين وزارة التجهيز والماء وجماعة القصر الكبير لإحداث الطريق الدائري المار بمحاذاة نهر اللوكوس و الطرق الدائرية بمدينة القصر الكبير.

6الدراسة والمصادقة على اتفاقية شراكة بين وزارة إعداد التراب الوطني والتعمير والإسكان وسياسة المدينة وجماعة القصر الكبير لإتمام تهيئة الطرق بحي الشرفاء .

7الدراسة والمصادقة على اتفاقية شراكة بين وزارة الشباب والثقافة والتواصل وجماعة القصر الكبير من اجل ترميم وإصلاح وتجهيز بعض المنشات الثقافية

8الدراسة والمصادقة على اتفاقية شراكة بين وزارة التربية الوطنية والتعليم الأولي والرياضة /قطاع الرياضة لإحداث مسبح ومرافق رياضية أخرى بمدينة القصر الكبير

9الدراسة والمصادقة على اتفاقية شراكة بين وزارة الصناعة والتجارة وجماعة القصر الكبير وجمعية التضامن والكرامة لمحاربة الهشاشة والتهميش وجمعية البديل لباعة سوق الفجر من اجل تجهيز أسواق القرب

10الدراسة والمصادقة على اتفاقية شراكة بين وزارة السياحة والصناعة التقليدية والاقتصاد الاجتماعي والتضامني وجماعة القصر الكبير لإحداث مركب للصناعة التقليدية.

11دراسة والمصادقة على اتفاقية شراكة بين الجامعة الملكية المغربية لكرة القدم وجماعة القصر الكبير من اجل تغطية الملعب البلدي .

12الدراسة والمصادقة على تحيين اتفاقية الشراكة والتعاون بين جماعة القصر الكبير وإدارة الأمن الوطني .

13الدراسة والمصادقة على تحيين اتفاقية شراكة من أجل إحداث مركز جامعي للتكوين في كرة القدم بجماعة اقصر ابجير (ضواحي مدينة القصر الكبير) بإقليم العرائش ، والتي تجمع كل من وكالة تنمية اقاليم الشمال ووزارة التربية الوطنية والتعليم الاولي والرياضة /قطاع الرياضة وولاية جهة طنجة تطوان الحسيمة ومجلس جهة طنجة تطوان الحسيمة، وعمالة إقليم العرائش، ومجلس جماعة القصر الكبيرومجلس جماعة اقصر ابجير والجامعة الملكية المغربية لكرة القدم.

14الدراسة والمصادقة على محضر اللجنة الإدارية للتقويم المتعلق باستغلال المرآب الجماعي بحي الشرفاء لفائدة شركة أوزون .

15الدراسة والمصادقة على تعديل بعض فصول كناش التحملات الخاص باستغلال المحلات التجارية بالأسواق الجماعية.

18 الدراسة والمصادقة على نزع ملكية قطعة أرضية لإحداث موقف للسيارات وراء مقهى الداخلة ذات مطلب تحفيظ عدد 19/1221.

19الدراسة والمصادقة على نزع ملكية قطعة أرضية لإحداث موقف للسيارات وراء محطة شال ذات مطلب التحفيظ عدد 36/ 1272.

20الدراسة والمصادقة على إلغاء المقرر عدد 1243/163 المتعلق بنزع ملكية ارض ورثة بلقصري والجباري.

21الدراسة و المصادقة على اقتناء قطعة أرضية في ملكية الدولة ذات الرسم العقاري T17727/36 من اجل إحداث متحف وادي المخازن.

23 الدراسة والمصادقة على تغيير وتتميم القرار الجبائي.

29الدراسة والمصادقة على توزيع المساعدات والدعم لفائدة الجمعيات

حضر هذا الاجتماع من أعضاء اللجنة السادة :

- محمد الشريع : رئيس اللجنة .
- عبد السلام الزناكي : نائب رئيس اللجنة .

ونظرا لتعذر النصاب القانوني لانعقاد اللجنة تم تأجيل الاجتماع لمدة ساعة طبقا لمقتضيات المادة 55 من النظام الداخلي. حيث عقدت اللجنة اجتماعها بعد ذالك وفق مايلي :

حضر من أعضاء اللجنة السادة :

- محمد الشريع : رئيس اللجنة .
- عبد السلام الزناكي : نائب رئيس اللجنة .
- رشيد صبار : عضو اللجنة .
- سعيد القزدار : عضو اللجنة
- عبد الله المنصوري : عضو اللجنة

وحضره من الأعضاء بصفة استشارية :

رشيدة الزياني : عضوة مستشارة

يوسف الريسوني : نائب كاتب المجلس

و من الموظفين الجماعيين السادة :

عبد السلام الاشقم : مدير المصالح الجماعية

- مختار الاشهب : رئيس مصلحة الممتلكات والشؤون القانونية
- احمد العوني : رئيس مصلحة الجبايات المحلية
- احمد العثماني : رئيس قسم الشؤون الادارية
- يوسف التطواني : رئيس مصلحة شؤون المجلس والتواصل والمعلوميات

افتتح رئيس اللجنة الاجتماع بكلمة الترحيب والشكر للسادة الحاضرين على تلبيتهم الدعوة، مع تقديم الإطار العام للنقط المدرجة وابراز أهميتها .ثم بعد ذلك انتقلت اللجنة الى تدارس النقطة المتعلقة ب :

11. الدراسة والمصادقة على اتفاقية شراكة بين الجامعة الملكية المغربية لكرة القدم وجماعة القصر الكبير من اجل تغطية الملعب البلدي.

أوضح رئيس اللجنة انه في إطار مواصلة تهيئة الملعب البلدي يندرج مشروع تغطية الملعب والارتقاء بهذا المرفق الرياضي حتى يكون في مستوى تطلعات الفرق الرياضية وجمهور المدينة . بعد ذالك صادقت اللجنة على النقطة ـــ انتهى محضر اللجنة ـــ

اتفاقية

تتعلق بمشروع:

إحداث و إصلاح وتجهيز واستغلال ملعب لممارسة كرة القدم بجماعة القصر الكبير

- تغطية الملعب البلدي

بين الطرفين التاليين:

- جماعة القصر الكبير
- الجامعة الملكية المغربية لكرة القدم.

ماي 2022

تمهيـــــــــــد

تطبيقا للمادة 31 من الدستور: تعمل الدولة والمؤسسات العمومية والجماعات الترابية، على تعبئة كل الوسائل المتاحة، لتيسير أسباب استفادة المواطنين والمواطنات، على قدم المساواة، من التربية البدنية؛

- ✓ تطبيقا للمادة المادة 33 من الدستور: تتخذ السلطات العمومية التدابير الملائمة لتيسير ولوج الشباب للثقافة والعلم والتكنولوجيا، والفن والرياضة والأنشطة الترفيهية، مع توفير الظروف المواتية لتفتق طاقاتهم الخلاقة والإبداعية في كل هذه المجالات؛
- ✓ تطبيقا للمادة 26 من الدستور: تدعم السلطات العمومية بالوسائل الملائمة، تنمية الإبداع الثقافي والفني، والبحث العلمي والتقني والنهوض بالرياضة. كما تسعى لتطوير تلك المجالات وتنظيمها، بكيفية مستقلة، وعلى أسس ديموقراطية ومهنية مضبوطة؛
- ✓ استحضارا للتوجيهات السامية لمولانا صاحب الجلالة الملك محمد السادس نصره الله، المتضمنة بالرسالة الملكية السامية الموجهة إلى المشاركين في المناظرة الوطنية للرياضة، المنعقدة بالصخيرات أيام 24 و25 شوال 1429هـ الموافق ل 24 و25 أكتوبر 2008، والتي وضعت إستراتيجية واضحة المعالم كما حددت خارطة الطريق التي ينبغي الاهتداء بها من أجل النهوض بالرياضة الوطنية؛
- ✓ بناء على المادة 82 من القانون رقم 30.09 المتعلق بالتربية البدنية والرياضة المصادق عليه بالظهير الشريف رقم 1.10.150 الصادر في 13 رمضان 1431 (24 أغسطس 2010)؛
- ✓ بناء على المادة 93 من القانون التنظيمي رقم 111.14 المتعلق بالجهات المصادق عليه بالظهير الشريف رقم 83-15-1 الصادر في 20 من رمضان 1436 (7 يوليو 2015)؛
- ✓ بناء على المادة 86 من القانون التنظيمي رقم 112.14 المتعلق بالعمالات والأقاليم المصادق عليه بالظهير الشريف رقم 84-15-1 الصادر في 20 من رمضان 1436 (7 يوليو 2015)؛
- ✓ بناء على المادة 87 من القانون التنظيمي رقم 113-14 المتعلق بالجماعات المصادق عليه بالظهير الشريف رقم 85-15-1 الصادر في 20 من رمضان 1436 (7 يوليو 2015)؛
- ✓ تنفيذا للاتفاقية الإطار لإنجاز برنامج تأهيل البنية لتحتية لكرة القدم الوطنية والمبرمة بين وزارة الداخلية، ووزارة الاقتصاد والمالية، ووزارة الشبيبة والرياضة ووزارة التجهيز والنقل واللوجستيك والجامعة الملكية المغربية لكرة القدم بتاريخ 4 يونيو 2014 للفترة 2014-2016 والتي تم تمديدها، بملحق بتاريخ 8 غشت 2017، للفترة من 2017 إلى 2021؛
- ✓ ومن أجل مواكبة المشاريع الرياضية المهيكلة ودعم شبكة البنيات التحتية الرياضية على مستوى الجهة؛
- ✓ بناء على مداولات المجلس الجماعي لمدينة القصر الكبير في دورته العادية لشهر ماي 2022 (مقرر عدد ___/____).

تم الاتفـــــــــاق بين:

- جماعة القصر الكبير ممثلة في شخص رئيسها.
- الجامعة الملكية المغربية لكرة القدم. ممثلة في شخص رئيسها.

على مـــــــايـــــلـــــي:

المادة الأولى: موضوع الاتفاقية.

تهدف هذه الاتفاقية إلى تحديد التزامات الطرفين المتعاقدين من أجل إحداث وإصلاح وتجهيز واستغلال ملعب لممارسة كرة القدم بالجماعة المعنية وكذا الشروط العامة لتدبيره وتسييره، وذلك لتعزيز البنية التحتية الرياضية بالجماعة والتشجيع على ممارسة كرة القدم.

المادة 2: مكونات المشروع.

يتكون المشروع من :

- **تجهيز ملعب كرة القدم الموجود بالجماعة موضوع الاتفاقية بالعشب الاصطناعي؛**
- **تجهيز الملعب بغطاء حديدي؛**
- **إنجاز المرافق الضرورية لاستغلال الملعب موضوع الاتفاقية (المرافق الصحية، مستودعات الملابس، المدرجات، مخازن اللوازم الرياضية،.....)؛**
- **توفير الربط بشبكة التزويد بالماء والكهرباء بقوة 380 فولط؛**
- **توفير الماء الساخن بمستودع الملابس؛**
- **توفير شبكة التطهير بجوانب الملعب؛**
- **بناء مدرجات لتوفير مقاعد على ستة صفوف على الأقل بمكان داخل الملعب؛**
- **إنجاز السور الخارجي للملعب بعلو 2.50 متر ومقصورات الحراسة.**
- **تهيئة وتعبيد مدخل الملعب.**

المادة 3: التزامات جماعة القصر الكبير

تلتزم الجماعة بما يلي:

1- **الانجازات:**

- **إنجاز المرافق الضرورية لضمان السير العادي لملعب كرة القدم الموجود بالجماعة موضوع الاتفاقية (المرافق الصحية، مستودعات الملابس، المدرجات، مخازن اللوازم الرياضية، الربط بشبكة الماء والكهرباء،.....).**
- **توفير الحراسة وإنجاز السور الخارجي للملعب بعلو 2.50 متر ومقصورات الحراسة.**
- **توفير الربط بشبكة التزويد بالماء والكهرباء بقوة 380 فولط؛**
- **توفير الماء الساخن بمستودع الملابس؛**
- **توفير شبكة التطهير بجوانب الملعب؛**
- **بناء مدرجات لتوفير مقاعد على ستة صفوف على الأقل بمكان داخل الملعب؛**
- **تهيئة وتعبيد مدخل الملعب؛**

2- **المساهمات المالية:**

تلتزم الجماعة بتحويل مساهمة مالية، وقدرها 1,7 مليون درهم خاصة بإنجاز الغطاء الحديدي، في الحساب البنكي المفتوح باسم الجامعة الملكية المغربية لكرة القدم والمخصص لمشاريع برنامج تأهيل البنية التحتية لكرة القدم الوطنية.

3- **شروط استغلال الملعب:**

4- **تعيين مسؤول قار (مدير) عن الملعب.**

5- **القيام بحراسة الملعب وكذا جميع المعدات والتجهيزات المتوفرة لديه؛**

6- **السهر على حسن استغلال العشب خلال فترة الضمان؛**

7- **التكفل بمصاريف صيانة العشب بعد فترة الضمان المتعاقد عليها في دفتر تحملات الأشغال المنوطة بالجامعة الملكية المغربية لكرة القدم؛**

8- **احترام شروط وتوجيهات الاستغلال والاستعمال المتضمنة في الدليل الذي ستوفره المقاولة التي ستضع العشب الاصطناعي. هذه الشروط والتوجيهات ستبين على لوحة تلصق على مدخل الملعب؛**

9- **احترام المدة القصوى لاستعمال الملعب والمحددة في 35 ساعة في الأسبوع؛**

10- **استعمال الملعب يقتصر حصرا على لعبة كرة القدم؛**

11- **استعمال الملعب يقتصر حصرا على الأندية المنضوية تحت لواء الجامعة الملكية المغربية لكرة القدم؛**

12- **اقصى عدد اللاعبين محدد في 22 لاعب (11 ضد 11)؛**

13- **الامتناع عن برمجة اللعب في نفس اليوم المخصص للصيانة الدورية والتي يقوم بها المقاول المتعاقد معه على ذلك؛**

14- ارغام الاعبين على ارتداء أحذية رياضية مناسبة للعشب الاصطناعي.

عمليات الصيانة :

15- التنظيف اليومي للملعب؛

16- سقي الملعب بانتظام من النظام التي سيثبته المقاول الذي سيضع العشب الاصطناعي؛

المادة 4: التزامات الجامعة الملكية المغربية لكرة القدم

تلتزم الجامعة الملكية المغربية لكرة القدم بـ:

17- إنجاز الدراسات الطبوغرافية والجيوتقنية.

18- تجهيز ملعب كرة القدم الموجود بالجماعة موضوع الاتفاقية بالعشب الاصطناعي؛

19- تجهيز الملعب بغطاء حديدي بكلفة إجمالية تقدر ب4,5 ملايين درهم

20- التكفل بصيانة العشب لمدة سنتين في إطار دفتر التحملات.

ويرتبط تنفيذ التزام الجامعة الملكية لكرة القدم بتعهد الجماعة المسبق بتنفيذ الالتزامات المنصوص عليها في هذه الاتفاقية وتوفير التجهيزات الاولية منها.

المادة 5: لجنة الإشراف والتتبع.

تحدث لجنة للإشراف والتتبع تتكون من ممثلي الطرفين المتعاقدين وتجتمع باستدعاء بطلب من أحد الطرفين مرة كل ستة أشهر على الأقل، وكلما تبين أن هناك فائدة أو ضرورة لاجتماعها. ويمكن استدعاء كل شخص أو هيئة أو أي مؤسسة يكون حضورهم أو حضور أحدهم مفيدا لاجتماعات اللجنة.

المادة 6: اختصاصات لجنة الإشراف والتتبع.

تتولى لجنة الإشراف والتتبع السهر على حسن تنفيذ بنود الاتفاقية، وعلى الخصوص:

- تتبع تقدم أشغال إنجاز المشروع موضوع الاتفاقية؛
- دراسة المشاكل التي قد تعترض إنجاز المشروع وايجاد الحلول المناسبة لها؛

المادة 7: اتخاذ القرارات.

تتخذ القرارات داخل لجنة الإشراف والتتبع بالتوافق بين أعضائها.

المادة 8: احترام المعايير التقنية.

إن إنجاز جميع مشاريع البنية التحتية الأساسية أو البناءات رهين بإنجاز الدراسات التقنية والمعمارية والبيئية، وكل دراسة ضرورية لإنجاز المشروع في أحسن الظروف المالية والتقنية، والحصول على التراخيص المطلوبة وفق القوانين والأنظمة الجاري بها العمل.

المادة 9: المراقبة والتدقيق

تخضع جميع العمليات المرتبطة بإنجاز المشروع لمراقبة أوتدقيق الهيئات المختصة، ويلتزم الطرفان بالتعاون مع أعضاء لجن المراقبة والتتبع وذلك بمدهم بكافة الوثائق والمعلومات الضرورية لتسهيل القيام بمهمتهم.

المادة 10: حقوق الملكية

تبقى البنايات والتجهيزات المحدثة في إطار هذه الاتفاقية ملكا للجماعة المعنية.

المادة 11: تعديل الاتفاقية.

يمكن تعديل ومراجعة بنود هذه الاتفاقية بمقتضى ملاحق توقع بين الطرفين المعنيين وفق نفس المساطر المتبعة في إبرامها.

المادة 12: تسوية الخلافات.

كل خلاف يحصل بين الطرفين المتعاقدين بخصوص تأويل بنود هذه الاتفاقية، أو بمناسبة تنفيذها، يتم فضه بالطرق الحبية.

المادة 12: سريان مفعول الاتفاقية.

يسري مفعول هذه الاتفاقية ابتداء من تاريخ توقيعها والمصادقة عليها.

وحررت هذه الاتفاقية في ثلاث (3) نظائر أصلية في _____ بتاريخ: _____

إمضاءات الأطراف المتعاقدة

السيد رئيس جماعة القصر الكبير *السيد رئيس الجامعة الملكية المغربية لكرة القدم*

تأشيرة السيد عامل إقليم العرائش

الرئاسة

بعد ذالك فتح السيد الرئيس باب المداخلات

عبد السلام البياتي : اشار بكون الملعب البلدي استنزف مبالغ مهمة مطالبا بترشيد النفقات خاصة مع الظرفية الاقتصادية الصعبة التي تمر بها البلاد.

محمد المجدوب : ثمن الاتفاقية منوها بالإصلاحات التي عرفها وسيعرفها الملعب حتى يكون في مستوى تطلعات الجمهور والساكنة مطالبا بالتسريع في الاشغال حتى يفتح الملعب في القريب العاجل

عبد الرحمان علمي ضباب : أشار الى الاتفاقية السابقة المتعلقة بتهيئة الملعب والتي كانت تتضمن أشغال تغطية الملعب بمبلغ 15 مليون درهم .باعتبارها اتفاقية إطار واليوم يتم طرح اتفاقية جديدة تهم كذالك تغطية الملعب بمبلغ 12 مليون درهم علما ان هذا الملعب استنزف مبالغ جد مهمة

رشيد صبار: ثمن المجهودات الجبارة التي يقوم بها المجلس الحالي لتدعيم البنية التحتية الرياضية استكمالا للمشاريع الهيكلية التي أطلقها المجلس السابق منذ سنة 2016.علما ان الاتفاقية المطروحة اليوم تهم تغطية الملعب وتهيئة أرضية القاعة المغطاة محمد الصادق الشاوي .علما تهيئة الملعب البلدي يضم عدة اشطر وعدة مراحل

رضوان النادي : ثمن النقطة مشيرا الى اهمية الاتفاقية التي تشمل تهيئة ارضية القاعة المغطاة التي سوف تتم بمواصفات جد عالية كونها أرضية خشبية وجد متقدمة

السيد الرئيس : أوضح أن الأشغال التي سوف تهم تهيئة الملعب البلدي متعددة ولا تشمل فقط مدرجات الملعب البلدي بل مرافق موازية بالملعب للنهوض بهذا المرفق الرياضي الهام .وكذا تهيئة ارضية الملعب القاعة المغطاة محمد الصادق الشاوي .

بعد ذالك طرح السيد الرئيس النقطة على التصويت فتمت المصادقة عليها بإجماع الأعضاء الحاضرين

مقرر عدد 58 / 1620 بتاريخ : 05 ماي 2022

الدراسة والمصادقة على اتفاقية شراكة بين الجامعة الملكية المغربية لكرة القدم وجماعة القصر الكبير من اجل تغطية الملعب البلدي.

إن مجلس جماعة القصر الكبير المجتمع في الجلسة الأولى من الدورة العادية لشهر ماي المنعقدة بتاريخ 2022/05/05.

وطبقا لمقتضيات القانون التنظيمي رقم 113.14. المتعلق بالجماعات وخاصة المادة 43 منه.
وبعد دراسة النقطة المتعلقة بالدراسة والمصادقة على اتفاقية شراكة بين الجامعة الملكية المغربية لكرة القدم وجماعة القصر الكبير من اجل تغطية الملعب البلدي

وبعد اللجوء إلى التصويت العلني ،

وحيث أن عملية التصويت أسفرت على ما يلي:

عدد الأعضاء الحاضرين: 29

عدد الأصوات المعبر عنها :29

عدد الأعضاء الموافقين : 29

وهم السادة : محمد السيمو - عبد الله المنصوري – سعيد القزدار – حسن صيكوك – محمد المجدوب–صلاح الدين الحميدي – غزلان الشعيبي – سعيدة بوعشة – رشيد صبار –يوسف الريسوني – العزيز الغرباوي – محمد الشريع – محمد العكال –محمد الزهري – سليمان لخضر – عبد السلام الزناكي –فاطمة شعوان – مصطفى الحاجي – فطيمة الزهراء حاتم – رشيدة الزياني – محمد ماجدي - فاطمة القرقري - رضوان النادي – حنان تمتام – محمد توفيق الشاوش- خالد المودن – عبد السلام البياتي- أسماء البكوري- عبد الرحمان علمي لعروسي ضباب.

عدد الأعضاء الرافضين : لا احد

عدد الأعضاء الممتنعين : لا أحد.

يقرر ما يلي:

صادق المجلس الجماعي بإجماع أعضائه الحاضرين على مقرر النقطة المتعلقة بالدراسة والمصادقة على اتفاقية شراكة بين الجامعة الملكية المغربية لكرة القدم وجماعة القصر الكبير من اجل تغطية الملعب البلدي.

رئيس المجلس الجماعي

محمد السيمو

كاتب المجلس

رشيد صبار

النقطة الحادية عشر

الدراسة والمصادقة على تحيين اتفاقية الشراكة والتعاون بين جماعة القصر الكبير وادارة الأمن الوطني.

السيد الرئيس: أوضح السيد الرئيس ان الأمر يتعلق بتحين الاتفاقية السابقة عبر التزام المجلس بتوفير خمس حواسيب لتجهيز احد المرافق الامنية مع التاكيد على الدور الهام الذي تقوم به مصالح المديرية العام للأمن الوطني في مجال استتباب الامن والمحافظة على النظام العام وعلى سلامة المواطنين وممتلكاتهم والإيمان بأهمية التعاون والتشارك بين الادارة العمومية والجماعات الترابية وتظافر الجهود بينهما.خدمة للمصلحة العامة.

محضر اجتماع لجنة الميزانية و الشؤون المالية و البرمجة

بدعوة من رئيس لجنة الميزانية و الشؤون المالية و البرمجة، و في إطار الإعداد لعقد الدورة العادية لشهر ماي للمجلس الجماعي المقرر عقدها يوم 05و06 ماي 2022.عقدت اللجنة اجتماعا *الخميس 21 ابريل 2022 . على الساعة العاشرة صباحا بقاعة الاجتماعات* بمقر الجماعة .وذلك لدراسة نقط جدول الأعمال الذي أصبح على الشكل التالي :

حضر هذا الاجتماع من أعضاء اللجنة السادة :

- محمد الشريع : رئيس اللجنة .
- عبد السلام الزناكي : نائب رئيس اللجنة .

ونظرا لتعذر النصاب القانوني لانعقاد اللجنة تم تأجيل الاجتماع لمدة ساعة طبقا لمقتضيات المادة 55 من النظام الداخلي. حيث عقدت اللجنة اجتماعها بعد ذالك وفق مايلي :

2الدراسة والمصادقة على تحويل بعض فصول ميزانية التجهيز.

3 الدراسة والموافقة على انخراط الجماعة في مشروع ميزة الجماعة المواطنة.

4الدراسة والمصادقة على برمجة ما تبقى من الفائض المحقق خلال تصفية ميزانية سنة 2021

5الدراسة والمصادقة على اتفاقية شراكة بين وزارة التجهيز والماء وجماعة القصر الكبير لإحداث الطريق الدائري المار بمحاذاة نهر اللوكوس و الطرق الدائرية بمدينة القصر الكبير.

6الدراسة والمصادقة على اتفاقية شراكة بين وزارة إعداد التراب الوطني والتعمير والإسكان وسياسة المدينة وجماعة القصر الكبير لإتمام تهيئة الطرق بحي الشرفاء.

7الدراسة والمصادقة على اتفاقية شراكة بين وزارة الشباب والثقافة والتواصل وجماعة القصر الكبير من اجل ترميم واصلاح وتجهيز بعض المنشات الثقافية

8الدراسة والمصادقة على اتفاقية شراكة بين وزارة التربية الوطنية والتعليم الأولي والرياضة /قطاع الرياضة لإحداث مسبح ومرافق رياضية أخرى بمدينة القصر الكبير

9الدراسة والمصادقة على اتفاقية شراكة بين وزارة الصناعة والتجارة وجماعة القصر الكبير وجمعية التضامن والكرامة لمحاربة الهشاشة والتهميش وجمعية البديل لباعة سوق الفجر من اجل تجهيز أسواق القرب

10الدراسة والمصادقة على اتفاقية شراكة بين وزارة السياحة والصناعة التقليدية والاقتصاد الاجتماعي والتضامني وجماعة القصر الكبير لإحداث مركب للصناعة التقليدية.

11دراسة والمصادقة على اتفاقية شراكة بين الجامعة الملكية المغربية لكرة القدم وجماعة القصر الكبير من اجل تغطية الملعب البلدي.

12الدراسة والمصادقة على تحيين اتفاقية الشراكة والتعاون بين جماعة القصر الكبير وإدارة الأمن الوطني.

13الدراسة والمصادقة على تحيين اتفاقية شراكة من أجل إحداث مركز جامعي للتكوين في كرة القدم بجماعة اقصر ابجير (ضواحي مدينة القصر الكبير) بإقليم العرائش ، والتي تجمع كل من وكالة تنمية اقاليم الشمال ووزارة التربية الوطنية والتعليم الاولي والرياضة /قطاع الرياضة وولاية جهة طنجة تطوان الحسيمة ومجلس جهة طنجة تطوان الحسيمة، وعمالة إقليم العرائش، ومجلس جماعة القصر الكبيرومجلس جماعة اقصر ابجير والجامعة الملكية المغربية لكرة القدم.

14الدراسة والمصادقة على محضر اللجنة الإدارية للتقويم المتعلق باستغلال المرآب الجماعي بحي الشرفاء لفائدة شركة أوزون.

15الدراسة والمصادقة على تعديل بعض فصول كناش التحملات الخاص باستغلال المحلات التجارية بالأسواق الجماعية.

18 الدراسة والمصادقة على نزع ملكية قطعة أرضية لإحداث موقف للسيارات وراء مقهى الداخلة ذات مطلب تحفيظ عدد 19/1221.

19الدراسة والمصادقة على نزع ملكية قطعة أرضية لإحداث موقف للسيارات وراء محطة شال ذات مطلب التحفيظ عدد1272 /36.

20الدراسة والمصادقة على إلغاء المقرر عدد 1243/163 المتعلق بنزع ملكية ارض ورثة بلقصري والجباري.

21الدراسة و المصادقة على اقتناء قطعة أرضية في ملكية الدولة ذات الرسم العقاري T17727/36 من اجل إحداث متحف وادي المخازن.

23 الدراسة والمصادقة على تغيير وتتميم القرار الجبائي.

29الدراسة والمصادقة على توزيع المساعدات والدعم لفائدة الجمعيات

حضر هذا الاجتماع من أعضاء اللجنة السادة :

- محمد الشريع : رئيس اللجنة .
- عبد السلام الزناكي : نائب رئيس اللجنة .

ونظرا لتعذر النصاب القانوني لانعقاد اللجنة تم تأجيل الاجتماع لمدة ساعة طبقا لمقتضيات المادة 55 من النظام الداخلي. حيث عقدت اللجنة اجتماعها بعد ذالك وفق مايلي :

حضر من أعضاء اللجنة السادة :

- محمد الشريع : رئيس اللجنة .
- عبد السلام الزناكي : نائب رئيس اللجنة .
- رشيد صبار : عضو اللجنة .
- سعيد القزدار : عضو اللجنة
- عبد الله المنصوري : عضو اللجنة

وحضره من الأعضاء بصفة استشارية :

رشيدة الزياني : عضوة مستشارة

يوسف الريسوني : نائب كاتب المجلس

و من الموظفين الجماعيين السادة :

عبد السلام الاشقم : مدير المصالح الجماعية

- مختار الاشهب : رئيس مصلحة الممتلكات والشؤون القانونية
- احمد العوني : رئيس مصلحة الجبايات المحلية
- احمد العثماني : رئيس قسم الشؤون الادارية
- يوسف التطواني : رئيس مصلحة شؤون المجلس والتواصل والمعلوميات

افتتح رئيس اللجنة الاجتماع بكلمة الترحيب والشكر للسادة الحاضرين على تلبيتهم الدعوة، مع تقديم الإطار العام للنقط المدرجة وابراز أهميتها .ثم بعد ذلك انتقلت اللجنة الى تدارس النقطة المتعلقة ب

-الدراسة والمصادقة على تحيين اتفاقية الشراكة والتعاون بين جماعة القصر الكبير وادارة الأمن الوطني

اوضح رئيس اللجنة ان الأمر يتعلق بتحيين الاتفاقية وخاصة المادية الثانية منها .اعضاء اللجنة اكدوا على الدور الهام الذي تقوم به مصالح المديرية العامة لالامن الوطني في مجال استتباب الامن والمحافظة على النظام العام وعلى سلامة المواطنين وممتلكاتهم والإيمان بأهمية التعاون والتشارك بين الادارة العمومية والجماعات الترابية وتظافر الجهود بينهما بتوظيف الوسائل الكفيلة لتحقيق التنمية الشاملة . بعد ذالك صادقت اللجنة على النقطة.

انتهى محضر اللجنة

////////////////////////////////

- اتفاقية شراكة
- بين
- جماعة القصر الكبير
- و
- المديرية العامة للأمن الوطني

تمهيد:

- اعتبارا للدور الهام الذي تقوم به مصالح المديرية العامة للأمن الوطني في مجال استتباب الأمن والمحافظة على النظام العام والحفاظ على سلامة المواطنين وممتلكاتهم وايمانا بأهمية التعاون والتشارك بين الإدارة العمومية والجماعات الترابية وتضافر الجهود بينهما بتوظيف الموارد والوسائل الكفيلة لتحقيق التنمية الشاملة التي يسعى المغرب لتحقيقها.
- بناء على الظهير الشريف رقم 1 ـ 115.56 بتاريخ 5 شوال 1375 (16 مايو 1956) بشأن المديرية العامة للأمن الوطني، المتمم بالظهير الشريف رقم 1ـ58ـ164 بتاريخ 29 ذي الحجة 1377 (17 يونيو 1958) والمرسوم رقم 02.05.768 الصادر في 30 شوال 1429 (30 أكتوبر 2008) في شان تفويض إمضاء الوزراء وكتاب الدولة ونواب كتاب الدولة.
- وبناء على الظهير الشريف رقم1.15.85 صادر في 20 من رمضان 1436 (7يوليو.2015) بتنفيذ القانون التنظيمي رقم 113.14 المتعلق بالجماعات .
- بناء على رغبة الطرفين في التعاون و الارتقاء بالمدينة في المجال الأمني.
- و بناء على مقرر المجلس الجماعي لمدينة القصر الكبير عدد ____/____ بتاريخ _____ المتخذ في إطار الدورة العادية لشهر ماي 2022.

تم الاتفاق على ما يلي :

فصل فريد :

تحين هذه الاتفاقية و ذلك بتعديل المادة الثانية منها فقط، و الباقي لم يطرأ عليه أي تغيير.

المادة 1 أهداف الاتفاقية

تهدف هذه الاتفاقية إلى المساهمة في تحسين الوضعية الأمنية بجماعة القصر الكبير عبر مساهمة المجلس في دعم مفوضية الأمن بالقصر الكبير بالإمكانيات اللوجيستيكية المتاحة لدى الجماعة، في أفق تحقيق التعاون الدائم بين المؤسستين خدمة للساكنة المحلية.

المادة 2: التزامات المجلس الجماعي

بموجب هذه الاتفاقية، يلتزم المجلس الجماعي لمدينة القصر الكبير ب:

- تسليم خمس حواسيب لمفوضية الأمن بالقصر الكبير.
- إصلاح وإعادة هيكلة مقر المفوضية القديم المتواجد بساحة السويقة وسط المدينة وذلك لاستغلاله كمقر أمني للتقريب الشرطة من المواطنين.
- ترميم وإصلاح مقر الدائرة الثالثة للشرطة المتواجد بحي دار الدخان.
- دعم المفوضية بالمحروقات في حدود إمكانيات المجلس الجماعي المتاحة.

المادة 3 : التزامات مفوضية الشرطة

تلتزم مفوضية الأمن باستغلال المقرات المذكورة في المادة الثانية اعلاه مباشرة بعد إصلاحها مع تزويدها بالمعدات الضرورية.

المادة 4: مدة الاتفاقية الاتفاقية

سارية لمدة سنة واحدة، وقابلة للتجديد تلقائيا.

المادة 5: سريان مفعول الاتفاقية

تصبح هذه الاتفاقية سارية المفعول بمجرد التوقيع عليها من لدن الطرفين المعنيين والمصادقة عليها من طرف السلطة المختصة.

المادة 6 فسخ الاتفاقية

يمكن فسخ هذه الاتفاقية بناء على رغبة أحد الطرفين المتعاقدين، في هذه الحالة يجب على الطرف الاول إشعار الطرف الثاني بواسطة رسالة مضمونة داخل أجل شهر، فتفسح الاتفاقية بصفة تلقائية مع الحفاظ على حقوق الطرفين المتعاقدين.

حرر في نظيرين أصليين بالقصر الكبير في _____

التوقيعات

السيد رئيس المجلس الجماعي السيد المدير العام للامن الوطني

تاشيرة السيد العامل

////////////////////

المملكة المغربية
الرئاسة
جماعة القصر الكبير

بعد ذالك فتح السيد الرئيس باب المداخلات ولما لم يتدخل احد طرح النقطة على التصويت فتمت المصادقة عليها بإجماع الأعضاء الحاضرين

مقرر عدد 59 / 1621 بتاريخ : 05 ماي 2022

الدراسة والمصادقة على تحيين اتفاقية الشراكة والتعاون بين جماعة القصر الكبير وإدارة الأمن الوطني.

إن مجلس جماعة القصر الكبير المجتمع في الجلسة الأولى من الدورة العادية لشهر ماي المنعقدة بتاريخ 2022/05/05.

وطبقا لمقتضيات القانون التنظيمي رقم 113.14. المتعلق بالجماعات وخاصة المادة 43 منه.
وبعد دراسة النقطة المتعلقة بالدراسة والمصادقة على تحيين اتفاقية الشراكة والتعاون بين جماعة القصر الكبير وإدارة الأمن الوطني.

وبعد اللجوء إلى التصويت العلني ،

وحيث أن عملية التصويت أسفرت على ما يلي:

عدد الأعضاء الحاضرين: 29

عدد الأصوات المعبر عنها :29

عدد الأعضاء الموافقين : 29

وهم السادة : محمد السيمو - عبد الله المنصوري – سعيد القزدار – حسن صيكوك – محمد المجدوب–صلاح الدين الحميدي – غزلان الشعيبي – سعيدة بوعشة – رشيد صبار –يوسف الريسوني – العزيز الغرباوي – محمد الشريع – محمد العكال –محمد الزهري – سليمان لخضر – عبد السلام الزناكي –فاطمة شعوان – مصطفى الحاجي – فطيمة الزهراء حاتم – رشيدة الزياني – محمد ماجدي - فاطمة القرقري - رضوان النادي – حنان تمتام – محمد توفيق الشاوش- خالد المودن – عبد السلام البياتي- أسماء البكوري- عبد الرحمان علمي لعروسي ضباب.

عدد الأعضاء الرافضين : لا احد

عدد الأعضاء الممتنعين : لا أحد.

يقرر ما يلي:

صادق المجلس الجماعي بإجماع أعضائه الحاضرين على مقرر النقطة المتعلقة بالدراسة والمصادقة على تحيين اتفاقية الشراكة والتعاون بين جماعة القصر الكبير وإدارة الأمن الوطني.

رئيس المجلس الجماعي

محمد السيمو

كاتب المجلس

رشيد صبار

المملكة المغربية
الرئاسة
جماعة القصر الكبير

النقطة الثانية عشر

- دراسة ومناقشة الإشكالات المتعلقة بالوكالة المستقلة الجماعية لتوزيع الماء والكهرباء وتطهير السائل واتخاذ المتعين في شأنها

-

في بداية النقطة اعطى السيد الرئيس الكلمة لرئيس لجنة المرافق العمومية والخدمات لتلاومةمحضر اللجنة

محضر اجتماع لجنة المرافق العمومية والخدمات

بدعوة من رئيس لجنة المرافق العمومية والخدمات، و في إطار الإعداد لعقد الدورة العادية لشهر ماي 2022 للمجلس الجماعي المقرر عقدها يومي الخميس و الجمعة 5 و 6 ماي 2022، عقدت اللجنة اجتماعا لها يوم الأربعاء 20 أبريل 2022 على الساعة الثانية عشرة صباحا بمقر الجماعة لدراسة النقط المتعلقة بـ:

22ـ الدراسة والمصادقة على تغيير وتتميم القرار البلدي المتعلق بالسير والجولان.
25ـ دراسة ومناقشة الإشكالات المتعلقة بالوكالة المستقلة الجماعية لتوزيع الماء والكهرباء وتطهير السائل واتخاذ المتعين في شأنها
26ـ الدراسة والمصادقة على رفع ملتمس الى السيد رئيس التعاضدية العامة للتربية الوطنية من اجل فتح وكالة محلية على مستوى مدينة القصر الكبير
27ـ الدراسة والمصادقة على رفع ملتمس الى السيد المدير العام للوكالة الوطنية للمحافظة العقارية والمسح العقاري والخرائطية من اجل فتح ملحقة للمحافظة العقارية للعرائش على مستوى مدينة القصر الكبير

حضر هذا الاجتماع من أعضاء اللجنة السادة :

- محمد العكال : رئيس اللجنة .
- فطيمة الزهراء حاتم : نائبة رئيس اللجنة
- العزيز الغرباوي : عضو اللجنة

كما حضرها بصفة استشارية كل من السادة :

- محمد السيمو: رئيس المجلس
- عبد الله المنصوري : نائب الرئيس
- سعيد القزدار : نائب الرئيس
- رشيد صبار : كاتب المجلس
- عبد السلام الزناكي : عضو مستشار
- رضوان النادي: عضو مستشار
- صلاح الدين الحميدي: نائب الرئيس
- فاطمة القرقري: عضو مستشار

ومن الموظفين الجماعيين السادة:

- عبد السلام الأشقم : مدير المصالح
- عبد العزيز الجعدوني: رئيس مصلحة الشؤون الاقتصادية و شؤون حفظ الصحة.
- محمد السعيد الزيني: عن مصلحة شؤون المجلس والتواصل والمعلوميات

في بداية الاجتماع شكر السيد محمد العكال رئيس اللجنة كل الحاضرين على تلبيتهم الدعوة داعيا إياهم إلى إغناء النقاش و تقديم الملاحظات في شأن النقط المدرجة.
بعد ذلك انتقلت اللجنة لمناقشة النقطة الخامسة و العشرون المتعلقة بـ :

25. دراسة ومناقشة الإشكالات المتعلقة بالوكالة المستقلة الجماعية لتوزيع الماء والكهرباء وتطهير السائل واتخاذ المتعين في شأنها

أكد رئيس اللجنة على أن هناك جملة من الإشكالات التي تعرفها الساكنة تتعلق بالخدمات التي تقدمها الوكالة سيما عملية الربط بشبكة الماء والكهرباء وإكراهات أخرى تتمثل في إجراءات مختلف المساطر الإدارية الخاصة بدراسة الشكايات وغيره، في هذا الإطار أضحى من الضروري تقريب هذا المرفق من الساكنة وجعله رهن إشارتهم وفق منظور تقريب الإدارة من المواطنين استجابة لمطالبهم العادلة والمشروعة.

مداخلات السادة أعضاء و مستشاري اللجنة ثمنت إدراج هذه النقطة بجدول أعمال الدورة و اعتبرتها بالجادة لما تحمله من إيجابيات تعود بالنفع على الساكنة، حيث رأت فيها ضمانا لتحقيق خدمات إدارية يؤمنها مرفق الوكالة.

و في الأخير أوصت اللجنة بالمصادقة على هذه النقطة مع رفع التوصيات التالية:

- إحداث لجنة المراقبة وتتبع عمل الوكالة المستقلة الجماعية لتوزيع الماء والكهرباء.
- تبسيط الإجراءات الإدارية مع مراعاة الحالة الإجتماعية للمرتفقين ـــ ***انتهى محضر اللجنة***ـــ

السيد الرئيس : أكد على أهمية الدور الذي تقوم به الوكالة المستقلة الجماعية لتوزيع الماء والكهرباء وتطهير السائل وضرورة استدامة خدمات هذا المرفق الاستراتيجي الهام وتوفير كل الاعتمادات المالية حتى يستمر في خدماته بكل فعالية والتصدي لبعض المحرضين الذين يدعون المواطنين الى عدم تأدية مستحقاتهم المتعلقة بفواتير الماء والكهرباء مما يهدد هذا المرفق بالافلاس .

مشيرا بكون رئاسة المجلس قامت بالتدخل لحث المواطنين على تأدية مستحقاتهم والتحلي بروح المواطنة الصادقة والتنسيق مع الوكالة وكل المتدخلين لمعالجة كل هذه التحديات حتى تؤدي الوكالة دورها في التنمية المحلية في ظروف ملائمة

عبد الرحمان علمي لعروسي ضباب :ثمن عاليا مجهودات الوكالة ودورها التنموي مطالبا بعدم استغلال الوكالة من طرف بعض الجهات لاهداف سياسيوية مؤكدا على ضرورة حماية هذا المرفق من بعض المزايدات .مطالبا بضرورة اللجوء للقضاء للتصدي لكل الجهات التي تعرقل عمل الوكالة واحترام سلطة القانون والقضاء

خالد المودن: ثمن انخراط رئاسة المجلس في دعم مجهودات الوكالة في اطار عملية استخلاص الديون المتراكمة .مطالبا من الوكالة تقديم عرض حول دفتر التحملات الجديد والذي يهم تبسيط المساطر.

عبد اسلام البياتي : اوضح انه من الضروري مراعاة الظروف الاجتماعية للمواطن خاصة مع تداعيات الجائحة وكذا غلاء الأسعار.مطالبا باعادة النظر في الفوترة والترافع على المواطن

سليمان لخضر : ثمن مداخلة السيد الرئيس كما تقدم بالشكر الجزيل للسيد عامل الاقليم لما يتحلى به من الحس العالي للمواطنة والقرب من الساكنة والتتبع الدقيق والمواكبة الصارمة فيما يخص الوكالة.اما بخصوص مراعاة ظروف المواطن الاجتماعية فلا ينبغي المزايدة بهذا الموضوع.مشيرا الى مجهودات المجلس الحالي في تحقيق العديد من المكتسبات خاصة في الربط الاجتماعي واظافة العداد مقدما شكره كذالك للسيد مدير الوكالة المحلي والاقليمي

رشيد صبار : ثمن عاليا مجهودات ادارة الوكالة المستقلة لتوزيع الماء والكهرباء .داعيا الى التحلي بقيم المواطنة وحث المواطن على تادية مستحقاته والحرص على دعم هذه المرافق العمومية التي تقدم خدمة للساكنة .

السيد الرئيس : أوضح انه منذ سنة 2016 والمجلس حريص على دعم الوكالة وحث الساكنة على تادية مستحقاتهم بعيدا عن أي استغلال سياسيوي مع الالتزام على دعم الوكالة وتادية المستحقات وكمثال على ذالك فقط تأدية مستحقات ساكنة تجزئة السعادة وكذا مستحقات حي بلاد الريسوني وتصفية تركة المجالس السابقة في هذا المجال .مع التاكيد على دعم ممجهودات الوكالة وتظافر الجهود والتعاون وحث المرتفقين مع الوكالة لتأدية كافة واجبات الاتشتراك .

وفي النهاية تقدم بالشكر الجزيل لكل المساهمين في انجاح الدورة مشيرا ان الوقت القانوني للجلسة قد انتهى .وفي حدود الساعة الثانية والنصف رفع السيد الرئيس الجلسة على ان يتم استكمال التداول في النقط المتبقية الى اليوم الموالي بتاريخ الجمعة 06 ماي 2022وذالك طبقا لمقتضيات الفقرة الثالثة من المادة السادسة النظام الداخلي للمجلس الجماعي

المملكة المغربية
وزارة الداخلية
ولاية جهة طنجة- تطوان - الحسيمة
إقليم العرائش
جماعة القصر الكبير

دورة : عادية
جلسة : غير علنية

على الساعة 10.30 صباحا من يوم الجمعة 06 ماي 2022 انطلقت بدار الثقافة محمد الخمار الكنوني الترتيبات المتعلقة بعقد الجلسة الثانية من الدورة العادية لشهر ماي 2022 تحت رئاسة السيد محمد السيمو رئيس المجلس الجماعي لمدينة القصر الكبير وبحضور السيد كريم انزلي باشا المدينة ممثلا للسيد عامل الإقليم.

العدد القانوني الذي يتكون منه المجلس	35
عد الأعضاء المزاولين مهـــامهم	35
عدد الأعضاء الحاضرين	27
عدد الأعضاء المتغيبين	08
عدد الأعضاء الشاغرة مناصبهم	00

السادة:	الصفة داخل المجلس
محمد السيمو	رئيس المجلس
عبد الله المنصوري	النائب الأول للرئيس
سعيد القزدار	النائب الثاني للرئيس
حسن صيكوك	النائب الثالث للرئيس
محمد المجدوب	النائب الرابع للرئيس
غزلان الشعيبي	النائبة السادسة للرئيس
سعيدة بوعشة	النائبة السابعة للرئيس
رشيد صبار	كاتب المجلس
يوسف الريسوني	نائب كاتب المجلس
العزيز الغرباوي	عضو مستشار
محمد الشريع	عضو مستشار
محمد العكال	عضو مستشار
محمد الزهري	عضو مستشار
سليمان لخضر	عضو مستشار
عبد السلام الزناكي	عضو مستشار
زينب السيمو	عضوة مستشارة
فاطمة شعوان	عضوة مستشارة
مصطفى الحاجي	عضو مستشار
فطيمة الزهراء حاتم	عضوة مستشارة
رشيدة الزياني	عضوة مستشارة
فاطمة القرقري	عضوة مستشارة
احمد بكور	عضو مستشار

حنان تمتام	عضو مستشار
فاطمة برهون	عضوة مستشارة
عبد السلام البياتي	عضو مستشار
أسماء البكوري	عضوة مستشارة
عبد الرحمان علمي لعروسي ضباب	عضو مستشار
عدد الأعضاء المتغيبين :	08
صلاح الدين الحميدي	نائب الرئيس
محمد ماجدي	عضو مستشار
رضوان النادي	عضو مستشار
حسن الحسناوي	عضو مستشار
امل طريبق	عضو ة مستشار ة
الهام ركع	عضوة مستشارة
محمد توفيق الشاوش	عضو مستشار
خالد المودن	عضو مستشار

عدد الأعضاء المتغيبين بدون عذر : 00

وحضر الجلسة باستدعاء من السيد الرئيس السادة:

عبد السلام الأشقم	مدير مصالح الجماعة
أحمد العثماني	رئيس قسم الشؤون الإدارية
يوسف التطواني	رئيس مصلحة شؤون المجلس والتواصل والمعلوميات

كما حضرها من موظفي السلطة المحلية السادة:

مصطفى الشوية	رئيس قسم الجماعات المحلية بالباشوية
عبد اللطيف الخديري	عن قسم الجماعات المحلية بالباشوية

وذلك لدراسة جدول الأعمال التالي :

الجلسة الثانية الجمعة 06ماي 2022 على الساعة العاشرة والنصف صباحا.

13ـ الدراسة والمصادقة على اتفاقية شراكة بين وزارة السياحة والصناعة التقليدية والاقتصاد الاجتماعي والتضامني وجماعة القصر الكبير لإحداث مركب للصناعة التقليدية

14ـ للدراسة والمصادقة على تحيين اتفاقية شراكة من أجل إحداث مركز جامعي للتكوين في كرة القدم بجماعة اقصر ابجير (ضواحي مدينة القصر الكبير) بإقليم العرائش ، والتي تجمع كل من وكالة تنمية اقاليم الشمال ووزارة التربية الوطنية والتعليم الاولي والرياضة بقطاع الرياضة وولاية جهة طنجة تطوان الحسيمة ومجلس جهة طنجة تطوان الحسيمة، وعمالة إقليم العرائش، ومجلس جماعة القصر الكبير ومجلس جماعة اقصر ابجير والجامعة الملكية المغربية لكرة القدم

15ـ الدراسة والمصادقة على تعديل بعض فصول كناش التحملات الخاص باستغلال المحلات التجارية بالأسواق الجماعية

16ـ الدراسة والمصادقة على كناش التحملات المتعلق بتسيير ملاعب القرب .

17ـ الدراسة والمصادقة على رفع ملتمس الى السيد رئيس التعاضدية العامة للتربية الوطنية من اجل فتح وكالة محلية على مستوى مدينة القصر الكبير

18ـ الدراسة والمصادقة على رفع ملتمس الى السيد المدير العام للوكالة الوطنية للمحافظة العقارية والمسح العقاري والخرائطية من اجل فتح ملحقة للمحافظة العقارية للعرائش على مستوى مدينة القصر الكبير

19 ـــ الدراسة والمصادقة على عريضة للمجتمع المدني المتعلقة بإعادة النظر في طرق تسيير وتدبير ملاعب القرب بمدينة القصر الكبير

20ـ الدراسة والمصادقة على محضر اللجنة الإدارية للتقويم المتعلق باستغلال المرآب الجماعي بحي الشرفاء لفائدة شركة أوزون.

21ـ الدراسة والمصادقة على تخطيط حدود الطرقات العامة مع تعيين الأراضي المراد نزع ملكيتها بأرض بنجعادة بجوار مدرسة وادي الذهب

22ـ الدراسة والمصادقة على نزع ملكية قطعة أرضية لإحداث موقف للسيارات وراء مقهى الداخلة ذات مطلب تحفيظ عدد 19/1221

23ـ الدراسة والمصادقة على نزع ملكية قطعة أرضية لإحداث موقف للسيارات وراء محطة شال ذات مطلب التحفيظ عدد 36/1272

24ـ الدراسة والمصادقة على إلغاء المقرر عدد 1243/163 المتعلق بنزع ملكية ارض ورثة بلقصري والجباري

25ـ الدراسة و المصادقة على اقتناء قطعة أرضية في ملكية الدولة ذات الرسم العقاري T17727/36 من اجل إحداث متحف وادي المخازن.

26ـ الدراسة والمصادقة على تغيير وتتميم القرار البلدي المتعلق بالسير والجولان.

27ـ الدراسة والمصادقة على تغيير وتتميم القرار الجبائي

28ـ الدراسة والمصادقة على تسمية الطرق والساحات العمومية

29ـ الدراسة والمصادقة على توزيع المساعدات والدعم لفائدة الجمعيات

30ـــ الأسئلة الكتابية

النقطة الثالثة عشر
لدراسة والمصادقة على اتفاقية شراكة بين وزارة السياحة والصناعة التقليدية والاقتصاد الاجتماعي والتضامني وجماعة القصر الكبير لإحداث مركب للصناعة التقليدية

طالب السيد الرئيس بتأجيل هذه النقطة الى دورة لاحقة.

محضر اجتماع لجنة الميزانية و الشؤون المالية و البرمجة

2الدراسة والمصادقة على تحويل بعض فصول ميزانية التجهيز .

3 الدراسة والموافقة على انخراط الجماعة في مشروع ميزة الجماعة المواطنة .

4الدراسة والمصادقة على برمجة ما تبقى من الفائض المحقق خلال تصفية ميزانية سنة 2021

5الدراسة والمصادقة على اتفاقية شراكة بين وزارة التجهيز والماء وجماعة القصر الكبير لإحداث الطريق الدائري المار بمحاذاة نهر اللوكوس و الطرق الدائرية بمدينة القصر الكبير.

6الدراسة والمصادقة على اتفاقية شراكة بين وزارة إعداد التراب الوطني والتعمير والإسكان وسياسة المدينة وجماعة القصر الكبير لإتمام تهيئة الطرق بحي الشرفاء .

7الدراسة والمصادقة على اتفاقية شراكة بين وزارة الشباب والثقافة والتواصل وجماعة القصر الكبير من اجل ترميم وإصلاح وتجهيز بعض المنشات الثقافية

8الدراسة والمصادقة على اتفاقية شراكة بين وزارة التربية الوطنية والتعليم الأولي والرياضة /قطاع الرياضة لإحداث مسبح ومرافق رياضية أخرى بمدينة القصر الكبير

9الدراسة والمصادقة على اتفاقية شراكة بين وزارة الصناعة والتجارة وجماعة القصر الكبير وجمعية التضامن والكرامة لمحاربة الهشاشة والتهميش وجمعية البديل لباعة سوق الفجر من اجل تجهيز أسواق القرب

10الدراسة والمصادقة على اتفاقية شراكة بين وزارة السياحة والصناعة التقليدية والاقتصاد الاجتماعي والتضامني وجماعة القصر الكبير لإحداث مركب للصناعة التقليدية.

11دراسة والمصادقة على اتفاقية شراكة بين الجامعة الملكية المغربية لكرة القدم وجماعة القصر الكبير من اجل تغطية الملعب البلدي .

12الدراسة والمصادقة على تحيين اتفاقية الشراكة والتعاون بين جماعة القصر الكبير وإدارة الأمن الوطني .

13الدراسة والمصادقة على تحيين اتفاقية شراكة من أجل إحداث مركز جامعي للتكوين في كرة القدم بجماعة اقصر ابجير (ضواحي مدينة القصر الكبير) بإقليم العرائش ، والتي تجمع كل من وكالة تنمية اقاليم الشمال ووزارة التربية الوطنية والتعليم الاولي والرياضة /قطاع الرياضة وولاية جهة طنجة تطوان الحسيمة ومجلس جهة طنجة تطوان الحسيمة، وعمالة إقليم العرائش، ومجلس جماعة القصر الكبيرومجلس جماعة اقصر ابجير والجامعة الملكية المغربية لكرة القدم.

14الدراسة والمصادقة على محضر اللجنة الإدارية للتقويم المتعلق باستغلال المرآب الجماعي بحي الشرفاء لفائدة شركة أوزون .

15الدراسة والمصادقة على تعديل بعض فصول كناش التحملات الخاص باستغلال المحلات التجارية بالأسواق الجماعية.
18 الدراسة والمصادقة على نزع ملكية قطعة أرضية لإحداث موقف للسيارات وراء مقهى الداخلة ذات مطلب تحفيظ عدد 19/1221.

19الدراسة والمصادقة على نزع ملكية قطعة أرضية لإحداث موقف للسيارات وراء محطة شال ذات مطلب التحفيظ عدد1272 /36.

20الدراسة والمصادقة على إلغاء المقرر عدد 1243/163 المتعلق بنزع ملكية ارض ورثة بلقصري والجباري.

21الدراسة و المصادقة على اقتناء قطعة أرضية في ملكية الدولة ذات الرسم العقاري T17727/36 من اجل إحداث متحف وادي المخازن.

23 الدراسة والمصادقة على تغيير وتتميم القرار الجبائي.

29الدراسة والمصادقة على توزيع المساعدات والدعم لفائدة الجمعيات

حضر هذا الاجتماع من أعضاء اللجنة السادة :

- محمد الشريع : رئيس اللجنة .
- عبد السلام الزناكي : نائب رئيس اللجنة .

ونظرا لتعذر النصاب القانوني لانعقاد اللجنة تم تأجيل الاجتماع لمدة ساعة طبقا لمقتضيات المادة 55 من النظام الداخلي .
حيث عقدت اللجنة اجتماعها بعد ذالك وفق مايلي :

حضر من أعضاء اللجنة السادة :

- محمد الشريع : رئيس اللجنة .
- عبد السلام الزناكي : نائب رئيس اللجنة .
- رشيد صبار : عضو اللجنة .
- سعيد القزدار : عضو اللجنة
- عبد الله المنصوري : عضو اللجنة

وحضره من الأعضاء بصفة استشارية :

رشيدة الزياني : عضوة مستشارة

يوسف الريسوني : نائب كاتب المجلس

و من الموظفين الجماعيين السادة :
عبد السلام الاشقم : مدير المصالح الجماعية

- مختار الاشهب : رئيس مصلحة الممتلكات والشؤون القانونية
- احمد العوني : رئيس مصلحة الجبايات المحلية
- احمد العثماني : رئيس قسم الشؤون الادارية 0يوسف التطواني : رئيس مصلحة شؤون المجلس والتواصل والمعلوميات

افتتح رئيس اللجنة الاجتماع بكلمة الترحيب والشكر للسادة الحاضرين على تلبيتهم الدعوة، مع تقديم الإطار العام للنقط المدرجة وإبراز أهميتها .ثم بعد ذلك انتقلت اللجنة الى تدارس النقطة المتعلقة ب :
افتتح رئيس اللجنة الاجتماع بكلمة الترحيب والشكر للسادة الحاضرين على تلبيتهم الدعوة، مع تقديم الإطار العام للنقط المدرجة وإبراز أهميتها .ثم بعد ذلك انتقلت اللجنة الى تدارس النقطة المتعلقة ب :

-10دراسة والمصادقة على اتفاقية شراكة بين وزارة السياحة والصناعة التقليدية والاقتصاد الاجتماعي والتضامني وجماعة القصر الكبير لإحداث مركب للصناعة التقليدية.

أوضح رئيس اللجنة انه في إطار النهوض بالصناعة التقليدية ومواكبة الصانع والحرفي التقليدي يتم السعي لإحداث مركب للصناعة التقليدية بما يساهم في تثمين هذا القطاع وإعطاءه الأهمية التي يستحقها باعتباره عنصر أساس في تدعيم الاقتصاد المحلي خاصة وان هذا القطاع يهم شريحة مهمة من الساكنة المحلية بعد ذالك صادقت اللجنة على النقطة ـــ انتهى محضر اللجنة ـــ

////////////////////////////

اتفاقية شراكة من أجل:

إحداث مركب للصناعة التقليدية

بـــيـــن:

1-وزارة السياحة و الصناعة التقليدية و الاقتصاد الاجتماعي و التضامني،

2-جماعة القصر الكبير،

ماي 2022

////////////////////////////

ديباجة

- انسجاما مع التعليمات الملكية السامية لجلالة الملك محمد السادس نصره الله و أيده، الداعية إلى الاهتمام بقطاع الصناعة التقليدية وفق استراتيجية تهدف بالأساس إلى المحافظة على التراث الوطني و ضمان تنميته تنمية مستدامة و منسجمة و جعله أحد المحركات الرئيسية للتنمية الاقتصادية و الاجتماعية و الثقافية بالمملكة.
- و تماشيا مع السياسة التي تنهجها حكومة صاحب الجلالة بهدف إنعاش القطاع الصناعي و التشجيع على الاستثمار، تفعيلا لمخطط تسريع التنمية الصناعية 2014-2020.
- بناء على المرسوم رقم 2.17.204 الصادر في فاتح شعبان 1438 (28 أبريل 2017) يتعلق باختصاصات وزير السياحة و النقل الجوي و الصناعة التقليدية و الاقتصاد الاجتماعي.
- بناء على المرسوم رقم 2.06.472 الصادر في 21 جمادى الآخرة 1430 (15 يونيو 2009) بتحديد اختصاصات و تنظيم الوزارة المكلفة بالسياحة.
- و بناء على المرسوم رقم 2.10.379 الصادر في 7 جمادى الأولى 1432 (11 أبريل 2011) بتحديد اختصاصات و تنظيم كتابة الدولة المكلفة بالصناعة التقليدية.
- بناء على الظهير الشريف رقم1.15.85 الصادر في 20 من رمضان 1436 (07 يوليو 2015) بتنفيذ القانون التنظيمي رقم 113-14 المتعلق بالجماعات.
- واعتبارا لإرادة الأطراف المتعاقدة في العمل المشترك من أجل المساهمة في الإقلاع الاقتصادي والاجتماعي.

-وبناء على مداولات مجلس جماعة القصر الكبير في دورته العادية لشهر ماي 2022 المنعقدة بتاريخ _____ مقرر عدد _____.

تم الاتفاق على ما يلي:

الفصل 1 :موضوع الاتفاقية:

موضوع هذه الاتفاقية هو تحديد شروط و قواعد تمويل إحداث مركب للصناعة التقليدية بالقصر الكبير.

الفصل 2 : أهداف الاتفاقية:

تهدف هذه الاتفاقية إلى إشراك كل من وزارة السياحة و الصناعة التقليدية والاقتصاد الاجتماعي و التضامني وجماعة القصر الكبير في :

- إحداث مركب للصناعة التقليدية.
- تعزيز البنيات التحتية لقطاع الصناعة التقليدية بالجماعة.
- تقديم الدعم المادي و التقني للتكتلات الحرفية و تعاونيات و جمعيات الصناعة التقليدية بالجماعة.
- المساهمة في إنجاح استكمال التكوين بالتدرج في إطار التكوين المهني متعدد التخصصات.
- المساهمة في تنمية الشأن الاقتصادي بالمدينة عن طريق خلق فرص الشغل.
- تشجيع و جلب الاستثمار للساكنة.

الفصل 4 : مساهمة الشركاء :

الشركاء	المساهمات
وزارة السياحة و الصناعة التقليدية و الاقتصاد الاجتماعي و التضامني	4 مليون درهم
جماعة القصر الكبير	توفير الوعاء العقاري

الفصل 5 :التزامات الطرفين :

من أجل تحقيق الأهداف المشار إليها في المادة الثانية يلتزم الطرفان المتعاقدان بما يلي:

❖ **تلتزم وزارة السياحة و الصناعة التقليدية و الاقتصاد الاجتماعي و التضامني ب :**

- تخصيص مبلغ مالي قدره أربعة مليون (4) درهم من أجل إحداث مركب للصناعة التقليدية بالقصر الكبير.
- تقوم وزارة السياحة و الصناعة التقليدية و الاقتصاد الاجتماعي و التضامني بتحويل مساهمتها إلى حساب جماعة القصر الكبير المفتوح لدى الخزينة الإقليمية للعرائش بنك المغرب تحت رقم :

001 735 005 500 020 110 150 390

- المشاركة في تتبع ومراقبة أشغال تهيئة و إحداث مركب الصناعة التقليدية في إطار لجنة التتبع.

❖ **تلتزم جماعة القصر الكبير ب :**

ضمان إنجاز جميع العمليات التي تدخل في إطار تنفيذ هذا المشروع طبقا للنصوص والقوانين والمساطير المعمول بها.

وترتكز مهمة الجماعة كمتدخل على ما يلي :

- تصفية و توفير الوعاء العقاري الذي سوف ينجز عليه مشروع إحداث مركب للصناعة التقليدية.
- إعداد جميع الدراسات الضرورية لتنفيذ المشروع.
- تتبع ومراقبة الأشغال في إطار لجنة التتبع.
- إعداد تقارير التتبع والتقييم.
- المتابعة التقنية، تنسيق الأشغال والمراقبة.
- الاستلام المؤقت والنهائي للأشغال في إطار لجنة التتبع.

الفصل 6 حامل المشروع :

تعين جماعة القصر الكبير حاملة للمشروع و تلتزم بتنفيذ التزاماتها المدرجة بهذه الاتفاقية.

الفصل 7 : آليات التنفيذ و التتبع و التقويم :

لتتبع وتنفيذ هذه الاتفاقية، تحدث لجنة مشتركة مكونة من ممثلين عن :

- وزارة السياحة و الصناعة التقليدية و الاقتصاد الاجتماعي و التضامني.
- جماعة القصر الكبير.
- عمالة إقليم العرائش.

تجتمع هذه اللجنة كلما دعت الضرورة لذلك، وتناط بها مهام تتبع و انجاز موضوع هذه الاتفاقية.

الفصل 8 : تعديل وتغيير الاتفاقية.

تكون هذه الاتفاقية موضوع تعديل وتغيير، شريطة اتفاق صريح للطرفين الموقعين ، و ذلك عبر إعداد ملحق موقع وفق نفس الشروط والمساطر المعتمدة في ذات الاتفاقية.

الفصل 11 :توقيع الاتفاقية وسريانها :

لا تعتبر هذه الاتفاقية سارية المفعول ونهائية ومنفذة إلا بعد التوقيع عليها من لدن الطرفين المعنيين و مصادقة السلطة المختصة، كما تنتهي صلاحيتها بعد استكمال الغاية التي أنشات من أجلها.

حررت هذه الاتفاقية في ثلاث نظائر أصلية بالقصر الكبير في _____

التوقيعـــات

السيد وزير السياحة و الصناعة التقليدية والاقتصاد الاجتماعي و التضامني

السيد رئيس جماعة القصر الكبير

تاشيرة السيد عامل الاقليم

الرئاسة
جماعة القصر الكبير

بعد ذالك فتح السيد الرئيس بابا المداخلات

عبد الرحمان علمي ضباب لعروسي :اثار الانتباه الى وضعية مجمع الصناعة التقليدية المتواجد بشارع 20 غشت الذي يوجد في وضعية متهالكة ويمس بسلامة المارة مطالبا بالتدخل ووضع حواجز تمنع المرور بقربه

السيد الرئيس : اوضح ان بناية مجمع الصناعة التقليدية فيها بعض الاشكالات .مطالبا بتاجيل النقطة الى دورة لاحقة بناء على ملتمس لرئيس الغرفة يطالب بتاجيل النقطة الى دورة لاحقة

رشيد صبار : اوضح انه كان ينبغي على غرفة الصناعة التقليدية ان توجه رسالة رسمية الى المجلس الجماعي تعرض وجهة نظرها بخصوص هذه النقطة . مطالبا من رئاسة المجلس البث في النقطة مدام هناك نص الاتفاقية جاهزا

سعيد القزدار : ثمن النقطة اعتبار لأهمية قطاع الصناعة التقليدية والحرص على النهوض بوضعية الصناع والحرفيين

بعد ذالك طالب السيد الرئيس بتاجيل هذه النقطة إلى دورة لاحقة فتمت المصادقة باجماع الاعضاء الحاضرين على تاجيل النقطة إلى دورة لاحقة

مقرر عدد 60 / 1622 بتاريخ :06 ماي 2022

الدراسة والمصادقة على اتفاقية شراكة بين وزارة السياحة والصناعة التقليدية والاقتصاد الاجتماعي والتضامني وجماعة القصر الكبير لإحداث مركب للصناعة التقليدية

إن مجلس جماعة القصر الكبير المجتمع في جلسته الثانية من الدورة العادية لشهر ماي المنعقدة بتاريخ 2022/05/06.

وطبقا لمقتضيات القانون التنظيمي رقم 113.14. المتعلق بالجماعات وخاصة المادة 43 منه.
وبعد دراسة النقطة المتعلقة بالدراسة والمصادقة على اتفاقية شراكة بين وزارة السياحة والصناعة التقليدية والاقتصاد الاجتماعي والتضامني وجماعة القصر الكبير لإحداث مركب للصناعة التقليدية

وبعد اللجوء إلى التصويت العلني ،

وحيث أن عملية التصويت أسفرت على ما يلي:

عدد الأعضاء الحاضرين: 24

عدد الأصوات المعبر عنها :24

عدد الأعضاء الموافقين : 24

وهم السادة : محمد السيمو - عبد الله المنصوري - سعيد القزدار - حسن صيكوك -غزلان الشعيبي - سعيدة بوعشة - رشيد صبار - يوسف الريسوني - العزيز الغرباوي - محمد الشريع - محمد العكال -محمد الزهري - سليمان لخضر - عبد السلام الزناكي -زينب السيمو - فاطمة شعوان - مصطفى الحاجي - فطيمة الزهراء حاتم - رشيدة الزياني -فاطمة القرقري- حنان تمتام -عبد السلام البياتي- أسماء البكوري- عبد الرحمان علمي لعروسي ضباب.

عدد الأعضاء الرافضين : لا احد

عدد الأعضاء الممتنعين : لا أحد.

يقرر ما يلي:

صادق المجلس الجماعي بإجماع أعضائه الحاضرين على مقرر النقطة المتعلقة بالدراسة والمصادقة على اتفاقية شراكة بين وزارة السياحة والصناعة التقليدية والاقتصاد الاجتماعي والتضامني وجماعة القصر الكبير لإحداث مركب للصناعة التقليدية ، وذلك بتأجيل البث فيها إلى دورة لاحقة.

كاتب المجلس

رشيد صبار

رئيس المجلس الجماعي

محمد السيمو

المملكة المغربية
الرئاسة
جماعة القصر الكبير

النقطة الرابعة عشر

الدراسة والمصادقة على تحيين اتفاقية شراكة من أجل إحداث مركز جامعي للتكوين في كرة القدم بجماعة اقصر ابجير (ضواحي مدينة القصر الكبير) بإقليم العرائش ، والتي تجمع كل من وكالة تنمية اقاليم الشمال ووزارة التربية الوطنية والتعليم الاولي والرياضة /قطاع الرياضة وولاية جهة طنجة تطوان الحسيمة ومجلس جهة طنجة تطوان الحسيمة، وعمالة إقليم العرائش، ومجلس جماعة القصر الكبيرومجلس جماعة اقصر ابجير والجامعة الملكية المغربية لكرة القدم

في بداية النقطة أعطى السيد الرئيس الكلمة لرئيس لجنة الميزانية و الشؤون المالية و البرمجة لتلاوة محضر اللجنة

محضر اجتماع لجنة الميزانية و الشؤون المالية و البرمجة

بدعوة من رئيس لجنة الميزانية و الشؤون المالية و البرمجة، و في إطار الإعداد لعقد الدورة العادية لشهر ماي للمجلس الجماعي المقرر عقدها يوم 05و06 ماي 2022.عقدت اللجنة اجتماعا *الخميس 21 ابريل 2022 . على الساعة العاشرة صباحا بقاعة الاجتماعات* بمقر الجماعة .وذلك لدراسة نقط جدول الأعمال الذي أصبح على الشكل التالي :

2الدراسة والمصادقة على تحويل بعض فصول ميزانية التجهيز .

3 الدراسة والموافقة على انخراط الجماعة في مشروع ميزة الجماعة المواطنة .

4الدراسة والمصادقة على برمجة ما تبقى من الفائض المحقق خلال تصفية ميزانية سنة 2021

5الدراسة والمصادقة على اتفاقية شراكة بين وزارة التجهيز والماء وجماعة القصر الكبير لإحداث الطريق الدائري المار بمحاذاة نهر اللوكوس و الطرق الدائرية بمدينة القصر الكبير.

6الدراسة والمصادقة على اتفاقية شراكة بين وزارة إعداد التراب الوطني والتعمير والإسكان وسياسة المدينة وجماعة القصر الكبير لإتمام تهيئة الطرق بحي الشرفاء .

7الدراسة والمصادقة على اتفاقية شراكة بين وزارة الشباب والثقافة والتواصل وجماعة القصر الكبير من اجل ترميم وإصلاح وتجهيز بعض المنشات الثقافية

8الدراسة والمصادقة على اتفاقية شراكة بين وزارة التربية الوطنية والتعليم الأولي والرياضة /قطاع الرياضة لإحداث مسبح ومرافق رياضية أخرى بمدينة القصر الكبير

9الدراسة والمصادقة على اتفاقية شراكة بين وزارة الصناعة والتجارة وجماعة القصر الكبير وجمعية التضامن والكرامة لمحاربة الهشاشة والتهميش وجمعية البديل لباعة سوق الفجر من اجل تجهيز أسواق القرب

10الدراسة والمصادقة على اتفاقية شراكة بين وزارة السياحة والصناعة التقليدية والاقتصاد الاجتماعي والتضامني وجماعة القصر الكبير لإحداث مركب للصناعة التقليدية.

11دراسة والمصادقة على اتفاقية شراكة بين الجامعة الملكية المغربية لكرة القدم وجماعة القصر الكبير من اجل تغطية الملعب البلدي .

12الدراسة والمصادقة على تحيين اتفاقية الشراكة والتعاون بين جماعة القصر الكبير وإدارة الأمن الوطني .

13الدراسة والمصادقة على تحيين اتفاقية شراكة من أجل إحداث مركز جامعي للتكوين في كرة القدم بجماعة اقصر ابجير (ضواحي مدينة القصر الكبير) بإقليم العرائش ، والتي تجمع كل من وكالة تنمية اقاليم الشمال ووزارة التربية الوطنية والتعليم الاولي والرياضة /قطاع الرياضة وولاية جهة طنجة تطوان الحسيمة ومجلس جهة طنجة تطوان الحسيمة، وعمالة إقليم العرائش، ومجلس جماعة القصر الكبيرومجلس جماعة اقصر ابجير والجامعة الملكية المغربية لكرة القدم.

14الدراسة والمصادقة على محضر اللجنة الإدارية للتقويم المتعلق باستغلال المر آب الجماعي بحي الشرفاء لفائدة شركة أوزون.

15الدراسة والمصادقة على تعديل بعض فصول كناش التحملات الخاص باستغلال المحلات التجارية بالأسواق الجماعية.

18 الدراسة والمصادقة على نزع ملكية قطعة أرضية لإحداث موقف للسيارات وراء مقهى الداخلة ذات مطلب تحفيظ عدد 19/1221.

19الدراسة والمصادقة على نزع ملكية قطعة أرضية لإحداث موقف للسيارات وراء محطة شال ذات مطلب التحفيظ عدد 1272 /36.

20الدراسة والمصادقة على إلغاء المقرر عدد 1243/163 المتعلق بنزع ملكية ارض ورثة بلقصري والجباري.

21الدراسة و المصادقة على اقتناء قطعة أرضية في ملكية الدولة ذات الرسم العقاري T17727/36 من اجل إحداث متحف وادي المخازن.

23 الدراسة والمصادقة على تغيير وتتميم القرار الجبائي.

29الدراسة والمصادقة على توزيع المساعدات والدعم لفائدة الجمعيات

حضر هذا الاجتماع من أعضاء اللجنة السادة :

- محمد الشريع : رئيس اللجنة .
- عبد السلام الزناكي : نائب رئيس اللجنة .

ونظرا لتعذر النصاب القانوني لانعقاد اللجنة تم تأجيل الاجتماع لمدة ساعة طبقا لمقتضيات المادة 55 من النظام الداخلي. حيث عقدت اللجنة اجتماعها بعد ذالك وفق مايلي :

حضر من أعضاء اللجنة السادة :

- محمد الشريع : رئيس اللجنة .
- عبد السلام الزناكي : نائب رئيس اللجنة .
- رشيد صبار : عضو اللجنة .
- سعيد القزدار : عضو اللجنة
- عبد الله المنصوري : عضو اللجنة

وحضره من الأعضاء بصفة استشارية :

رشيدة الزياني : عضوة مستشارة

يوسف الريسوني : نائب كاتب المجلس

و من الموظفين الجماعيين السادة :

عبد السلام الاشقم : مدير المصالح الجماعية

- مختار الاشهب : رئيس مصلحة الممتلكات والشؤون القانونية
- احمد العوني : رئيس مصلحة الجبايات المحلية
- احمد العثماني : رئيس قسم الشؤون الادارية
- يوسف التطواني : رئيس مصلحة شؤون المجلس والتواصل والمعلوميات

افتتح رئيس اللجنة الاجتماع بكلمة الترحيب والشكر للسادة الحاضرين على تلبيتهم الدعوة، مع تقديم الإطار العام للنقط المدرجة وابراز أهميتها .ثم بعد ذلك انتقلت اللجنة الى تدارس النقطة المتعلقة ب :

13-الدراسة والمصادقة على تحيين اتفاقية شراكة من أجل إحداث مركز جامعي للتكوين في كرة القدم بجماعة اقصر ابجير (ضواحي مدينة القصر الكبير) بإقليم العرائش ، والتي تجمع كل من وكالة تنمية اقاليم الشمال ووزارة التربية الوطنية والتعليم الاولي والرياضة /قطاع الرياضة وولاية جهة طنجة تطوان الحسيمة ومجلس جهة طنجة تطوان الحسيمة، وعمالة إقليم العرائش، ومجلس جماعة القصر الكبيرومجلس جماعة اقصر ابجير والجامعة الملكية المغربية لكرة القدم.

اوضح رئيس اللجنة ان المجلس سبق وان صادق على الاتفاقية في الدورة السابقة. وبكون التعديل الذي طرء على الاتفاقية هو ادخال وكالة تنمية اقاليم الشمال في الاتفاقية بدل وزارة الداخلية. بعد ذالك صادقت اللجنة على النقطة.ـــ*انتهى محضر اللجنة*ـــ

//

اتفاقية شراكة

من أجل إحداث مركز جامعي للتكوين في كرة القدم

بجماعة قصر ابجير (ضواحي مدينة القصر الكبير)

بإقليم العرائش

ماي 2022

اتفاقية شراكة من أجل إحداث مركز جامعي للتكوين في كرة القدم

بجماعة قصر ابجير (ضواحي مدينة القصر الكبير) بإقليم العرائش

بين:

- *وكالة تنمية أقاليم الشمال؛*
- *وزارة التربية الوطنية والتعليم الأولي والرياضة / قطاع الرياضة؛*
- *ولاية جهة طنجة تطوان الحسيمة، المشار اليها بعبارة "الولاية"؛*
- *مجلس جهة طنجة تطوان الحسيمة، المشار اليه بعبارة "مجلس الجهة"؛*
- *عمالة اقليم العرائش، المشار اليها بعبارة "العمالة"؛*
- *مجلس جماعة القصر الكبير؛*

- ***مجلس جماعة قصر ابجير؛***

- ***الجامعة الملكية المغربية لكرة القدم، المشار اليه بعبارة "الجامعة"؛***

الديباجة

- بناء على مضامين الرسالة الملكية السامية إلى المشاركين في المناظرة الوطنية للرياضة بتاريخ 25 مارس 2013، لاسيما فيما يخص "بلورة انطلاقة جديدة تكفل النهوض بأحوال الرياضة المغربية"، بما في ذلك "مسألة التكوين والتأطير ومعضلة التمويل علاوة على توفير البنيات التحتية الرياضية"، و"التكوين الجيد والكفاءات في التأطير القانوني والإداري"؛
- وتطبيقا للمادة 26 من الدستور: "تدعم السلطات العمومية بالوسائل الملائمة، النهوض بالرياضة، كما تسعى لتطوير تلك المجالات وتنظيمها، بكيفية مستقلة، وعلى أسس ديموقراطية ومهنية مضبوطة"؛
- وتطبيقا للمادة 31 من الدستور: "تعمل الدولة والمؤسسات العمومية والجماعات الترابية، على تعبئة كل الوسائل المتاحة، لتيسير أسباب استفادة المواطنين والمواطنات، على قدم المساواة، من التربية البدنية"؛
- وتطبيقا للمادة 33 من الدستور: "تتخذ السلطات العمومية التدابير الملائمة لتيسير ولوج الشباب إلى الرياضة والأنشطة الترفيهية مع توفير الظروف المواتية لتفتق طاقاتهم الخلاقة والإبداعية"؛
- وبناء على أحكام الدستور المراجع بتاريخ 01 يوليو 2011، ولا سيما الفصل 145 المتعلق باختصاصات الولاة والعمال؛
- وبناء على مرسوم رقم 2.14.549 بتغيير وتتميم المرسوم رقم 2.95.704 بتطبيق القانون رقم 6.95 المتعلق بإحداث وكالة الإنعاش و التنمية الاقتصادية و الاجتماعية لعمالات و أقاليم الشمال؛
- وبناء على مقتضيات الظهير الشريف رقم 1.15.83 الصادر في 20 من رمضان 1436 (07 يوليو 2015) بتنفيذ القانون التنظيمي رقم 111.14 المتعلق بالجهات؛
- وبناء على مقتضيات الظهير الشريف رقم 1.15.85 الصادر في 20 من رمضان 1436 (07 يوليو 2015) الصادر بتنفيذ القانون التنظيمي رقم 113.14 المتعلق بالجماعات؛
- وبناء على مقتضيات الظهير الشريف رقم 1.10.150 الصادر في 13 من رمضان 1431 (24 أغسطس 2010) بتنفيذ القانون رقم 30.09 المتعلق بالتربية البدنية والرياضة؛
- وبناء على المرسوم الملكي رقم 330.66 بتاريخ 10 محرم 1387 (21 أبريل 1967) بسن نظام عام للمحاسبة العمومية؛
- وبناء على المرسوم رقم 2.17.449 الصادر في 4 ربيع الأول 1439 (23 نوفمبر 2017) بسن نظام للمحاسبة العمومية للجهات ومجموعاتها؛
- وبناء على مقتضيات المرسوم رقم 2.17.451 الصادر في 4 ربيع الأول 1439 (23 نوفمبر 2017) بسن نظام المحاسبة العمومية للجماعات ومؤسسات التعاون بين الجماعات؛
- واستنادا إلى القوانين والنظم المتعلقة باختصاصات القطاعات الحكومية المعنية بهذه الاتفاقية؛
- وتنفيذا للاتفاقية الإطار لإنجاز برنامج تأهيل البنية التحتية لكرة القدم الوطنية والمبرمة بين وزارة الداخلية، ووزارة الاقتصاد والمالية، ووزارة الشباب والرياضة ووزارة التجهيز والنقل واللوجستيك والماء والجامعة الملكية المغربية لكرة القدم بتاريخ 4 يونيو 2014 للفترة 2014-2016 كما تم تمديده للفترة 2017-2021؛
- واعتبارا لأهمية المقاربة التشاركية كعامل وآلية ضرورية لدعم مسلسل التنمية المحلية في إطار تظافر جهود المتدخلين القطاعيين؛
- وبناء على مقرر مجلس جهة طنجة تطوان الحسيمة المتخذ خلال دورته ..... المنعقدة بتاريخ .....؛
- وبناء على مقرر مجلس جماعة قصر ابجير المتخذ خلال دورته الاستثنائية المنعقدة بتاريخ _____

- وبناء على مقرر مجلس جماعة القصر الكبير المتخذ خلال دورته العادية لشهر ماي المنعقدة بتاريخ ___ ____ مقرر عدد ___/____ بتاريخ _____؛
- وبناء على رغبة الأطراف المتعاقدة، كل حسب اختصاصاته، للمساهمة في إنجاز المشروع؛

فقد تم الاتفاق على ما يلي:

المادة الأولى: موضوع الاتفاقية

تحدد هذه الاتفاقية إطار الشراكة بين الأطراف الموقعة عليها من أجل تنفيذ مشروع إحداث مركز جامعي للتكوين في كرة القدم بجماعة قصر ابجير التابعة ترابيا لإقليم العرائش، وكذا الشروط العامة لتدبيره وتسييره، وذلك لسد النقص الذي يعرفه القطاع الرياضي بالجهة من وحدات متخصصة تلبي حاجيات الرياضيين وتساعد على إبراز المواهب الواعدة التي تزخر بها المنطقة في أفق تطعيم الفرق والأندية المحلية والوطنية والذي تقرر تمويله وانجازه بمساهمة جميع الشركاء، وذلك وفق ما هو مبين في المادة الخامسة أدناه. ويشار إلى هذه العملية بعبارة "المشروع".

المادة الثانية: أهداف الاتفاقية

تروم هذه الاتفاقية إلى تحقيق الأهداف المتوخاة من إنجاز مركز جامعي للتكوين في كرة القدم بجماعة قصر ابجير التابعة ترابيا لإقليم العرائش، والمتمثلة في:

- تعزيز البنية التحتية الرياضية وتنشيطها؛
- المساهمة في الرفع من التأطير الاحترافي؛
- خلق قاعدة عريضة من الممارسين وانتقاء الموهوبين منهم، للوصول الى لاعبين محترفين؛
- الاسهام في تطوير كرة القدم على مستوى الاندية والفرق المحلية؛
- الارتقاء بالمستوى التعليمي والتربوي والثقافي للاعبين؛
- إعداد الكوادر الفنية والادارية للعمل في اكاديميات كرة القدم.

المادة الثالثة: مكونات المشروع

يضم المشروع مجموعة من المكونات، لاسيما:

- ملاعب لكرة القدم ومستودعات للملابس؛
- مركز طبي ورياضي؛
- داخليات ومطاعم؛
- فضاءات الترفيه (قاعة للمطالعة، خزانة وقاعة ألعاب)؛
- مخازن للوازم الرياضية؛
- مرافق إدارية وتقنية؛

المادة الرابعة: الكلفة المالية للمشروع

تبلغ الكلفة الإجمالية التقديرية لإنجاز المشروع المدرج في هذه الاتفاقية ثمانون مليون (80 000 000) درهما، دون احتساب قيمة العقار وتكلفة الدراسات. ويعتبر هذا المبلغ تقديريا، على أن يتم حصر التكلفة الحقيقية النهائية للمشروع والتدخلات بعد إنجاز الدراسات والإعلان عن الصفقات العمومية والعقود الخاصة به.

المادة الخامسة: المساهمات المالية

تتعهد الأطراف الشريكة في تنفيذ المشروع، برصد مساهماتها المالية من ميزانياتها، وفق ما هو مبين في الجدول التالي:

الشركاء	المساهمات المالية (بمليون الدرهم)
وكالة تنمية أقاليم الشمال	05
وزارة التربية الوطنية والتعليم الأولي والرياضة / قطاع الرياضة	15
مجلس جهة طنجة تطوان الحسيمة	10
الجامعة الملكية المغربية لكرة القدم	50

المجموع	80

تصرف المساهمات المالية للأطراف مباشرة بعد استيفاء إجراءات التوقيع والمصادقة في الحساب البنكي المفتوح باسم الجامعة الملكية المغربية لكرة القدم والمخصص لمشاريع برنامج تأهيل البنية التحتية لكرة القدم الوطنية.
وعلى ضوء عملية التقييم بعد الانجاز، فإن الاعتمادات المالية غير المستعملة يتم رصدها لإنجاز أشغال تكميلية للمشروع.

المادة السادسة: التزامات الشركاء
من أجل إنجاز المشروع، تلتزم أطراف هذه الاتفاقية بما يلي:

- وكالة تنمية أقاليم الشمال:
  - رصد وتخصيص مساهمتها المالية المحددة أعلاه وتحويلها للحساب البنكي للجامعة الملكية المغربية لكرة القدم بصفتها صاحب المشروع؛
- وزارة التربية الوطنية والتعليم الأولي والرياضة / قطاع الرياضة
  - رصد وتخصيص مساهمتها المالية المحددة أعلاه وتحويلها للحساب البنكي للجامعة الملكية المغربية لكرة القدم بصفتها صاحب المشروع؛
- الولايـــة:
  - التنسيق بين مختلف الشركاء لحسن تنفيذ المشروع؛
  - مواكبة تنفيذ الشركاء لالتزاماتهم ضمن هذه الاتفاقية؛
  - تتبع ومواكبة تنفيذ المشروع للتأكد من حسن سير الإنجازات ومطابقتها للأهداف المحددة.
- العمالة:
  - الاشراف على عملية تنفيذ المشروع؛
  - تيسير الإجراءات والاتصالات مع مختلف الإدارات والأجهزة المعنية بإنجاز المشروع؛
  - تسهيل الحصول على الرخص المطلوبة لإنجاز المشروع؛
  - المشاركة في جميع اللجن المشرفة على تنفيذ المشروع؛
  - تتبع ومواكبة تنفيذ المشروع للتأكد من حسن سير الإنجازات ومطابقتها للأهداف المحددة.
- مجلس الجهة:
  - رصد وتخصيص مساهمته المالية المحددة أعلاه وتحويلها للحساب البنكي للجامعة الملكية المغربية لكرة القدم بصفتها صاحب المشروع؛
  - المشاركة في تتبع أشغال إنجاز المشروع بتنسيق مع باقي الشركاء.
- جماعة القصر الكبير:
  - تحمل تكاليف الربط بشبكة الماء، التطهير السائل والكهرباء؛
  - المشاركة في تتبع أشغال إنجاز المشروع بتنسيق مع باقي الشركاء.
- جماعة قصر ابجير:
  - تعبئة الوعاء العقاري المطلوب لاستقبال المشروع وتصفية وضعيته القانونية ووضعه رهن اشارة الجامعة بوصفها صاحبة المشروع.
  - المشاركة في تتبع أشغال إنجاز المشروع بتنسيق مع باقي الشركاء.
- الجامعة الملكية المغربية لكرة القدم:
  - رصد مساهمتها المالية المحددة أعلاه، إضافة إلى مساهمات الشركاء المحولة لفائدتها، وتخصيصها لتمويل إنجاز المشروع؛
  - تحمل تكلفة انجاز مختلف الدراسات اللازمة لتنفيذ المشروع؛
  - تتبع ومواكبة انجاز المشروع وتقييم نتائجه قصد التأكد من مدى تحقق أهدافه بتنسيق مع باقي الشركاء؛
  - تدبير المشروع بعد إنجازه.

المادة السابعة: صاحب المشروع والتزاماته
تعتبر الجامعة الملكية المغربية لكرة القدم صاحب المشروع، وبالتالي الآمر بالصرف للمشروع، وفي هذا الدور تلتزم الجامعة الملكية المغربية لكرة القدم بما يلي:

- إنجاز وتسيير المشروع وفقا للشروط التي تحددها لجنة التتبع والتقييم؛
- إسناد مهمة صاحب المشروع المنتدب لإنجاز المشروع موضوع الاتفاقية لمديرية التجهيزات العامة التابعة لوزارة التجهيز والماء وإبرام معها اتفاقية خاصة لهذا الغرض وتتبعها؛
- المصادقة على الصفقات والعقود وكذا محاضر الاستلام المؤقت والنهائي؛
- تسديد مستحقات المقاولات المتعهدة بإنجاز المشروع وكذا مكاتب الدراسات والمراقبة والتجارب المختبرية والممولين ومقدمي الخدمات المتعلقة بالمشروع؛
- مسك محاسبة خاصة بالمشروع تضمن دقة ومصداقية السجلات المحاسباتية، وكذا مسك سجلات خاصة بجرد الآليات والأدوات ومخزون المواد المقتناة لتسيير المشروع، وتلتزم بالاحتفاظ بكل الوثائق التقنية والمالية المبررة للنفقات المتعلقة بإنجاز المشروع موضوع الاتفاقية؛
- إعداد تقارير مفصلة، توضع رهن إشارة لجنة التتبع والتقييم بمناسبة اجتماعاتها، حول تقدم أشغال تنفيذ المشروع وتقييمها؛
- تسيير الملاعب الرياضية التي ستنجز في إطار المشروع، وضمان استمرارية جاهزية هذا المرفق من خلال إبرام عقود استغلال المشروع، وذلك بتوفير الإصلاح والصيانة، إضافة إلى التجهيزات ونفقات الاستغلال المتعلقة باستهلاك الماء والكهرباء، وتوفير الموارد البشرية المؤهلة والكافية للسهر على تسيير المشروع، بما في ذلك الأطر التقنية، اعتبارا من تاريخ الاستلام النهائي للمشروع؛
- تكليف مراقب حسابات خارجي لإنجاز التدقيق المالي، والتكفل بمصاريفه، وإحالة نتائجه على لجنة التتبع والتقييم.
- التعاون مع أعضاء هيئات ولجن المراقبة والتدقيق وتمكينهم من جميع المعلومات والوثائق الضرورية للقيام بمهامهم.

المادة الثامنة: صاحب المشروع المنتدب

يتفق الأطراف على تعيين مديرية التجهيزات العامة التابعة لوزارة التجهيز والماء صاحب المشروع المنتدب، وذلك للقيام لحسابهم بما يلي:

- الإجراءات الإدارية المتعلقة بإعداد دفاتر التحملات والإعلان عن طلبات العروض لإنجاز الدراسات والمشاريع المتفق عليها من طرف الشركاء طبقا لمقتضيات هذه الاتفاقية؛
- الحصول على الرخص الإدارية المتعلقة بإنجاز المشروع؛
- التحضير لإبرام عقود الدراسات والأشغال؛
- تتبع مدى مطابقة الدراسات والأشغال لمعايير الجودة والسلامة وفق بنود الصفقة؛
- إنجاز جداول المنجزات والكشوف التفصيلية الجزئية والنهائية؛
- الإجراءات اللازم اتخاذها تجاه المقاولة أو المقاولات المتعهدة في حالة الإخلال بالتزاماتها الواردة بدفاتر التحملات؛
- تحضير الوثائق الإثباتية لتسديد مستحقات المقاولات المتعهدة بإنجاز المشروع، وكذا مكاتب الدراسات، والمراقبة، والتجارب المختبرية، ومقدمي الخدمات المتعلقة بالمشروع موضوع الاتفاقية؛
- القيام بتحضير عمليتي الاستلام المؤقت والنهائي للمنجزات.

المادة التاسعة: لجنة الإشراف والتتبع

تحدث لجنة للإشراف والتتبع تتكون من ممثلي الأطراف المتعاقدة، يرأسها السيد والي جهة طنجة تطوان الحسيمة، وتجتمع بطلب من أحد الأطراف مرة كل ستة أشهر على الأقل، وكلما تبين أن هناك فائدة أو ضرورة لاجتماعها، ويمكن استدعاء كل شخص أو هيئة يرى أن حضورها مفيد لاجتماعات اللجنة.

تتولى لجنة الإشراف والتتبع السهر على حسن تنفيذ بنود الاتفاقية، وعلى الخصوص:

- تتبع الدراسات الأولية وكذا النهائية للمشروع والمصادقة عليها قبل بدء الإنجاز؛
- تتبع تقدم تنفيذ أشغال إنجاز المشروع موضوع الاتفاقية؛
- دراسة المشاكل التي قد تعترض إنجاز المشروع وإيجاد الحلول المناسبة لها؛
- المساهمة في وضع برنامج تسيير المشروع بعد استلامه والمصادقة عليه؛
- الإشراف على تسيير المشروع.

المادة العاشرة: مدة إنجاز المشروع

ينجز المشروع داخل أجل 18 شهرا يحتسب ابتداء من تاريخ التوقيع على الاتفاقية والمصادقة عليها.

المادة الحادية عشرة: احترام المعايير التقنية

إن إنجاز جميع مشاريع البنية التحتية الأساسية أو البناءات رهين بإنجاز دراسات الجدوى التقنية والمعمارية والبيئية، وكل دراسة ضرورية لإنجاز المشروع في أحسن الظروف المالية والتقنية، والحصول على التراخيص المطلوبة وفق القوانين والأنظمة الجاري بها العمل.

المادة الثانية عشرة: المراقبة والتدقيق

تخضع جميع العمليات المرتبطة بإنجاز المشروع لمراقبة أو تدقيق الهيئات المختصة، ويلتزم صاحب المشروع المنتدب بالتعاون مع أعضاء لجن المراقبة والتدقيق التي تشمل ممثلي المولين مع وضع الوثائق والمعلومات الضرورية رهن إشارتهم للقيام بمهامهم.

المادة الثالثة عشرة: حقوق الملكية

تبقى ملكية البنايات والتجهيزات المحدثة في إطار هذه الاتفاقية لجماعة قصر ابجير، وتجعلها تحت تصرف المركز الجامعي للتكوين في كرة القدم.

المادة الرابعة عشرة: دخول الاتفاقية حيز التنفيذ ومدتها

تدخل هذه الاتفاقية حيز التنفيذ ابتداء من تاريخ توقيعها والتأشير عليها. وتبقى سارية المفعول إلى حين إنجاز جميع مكونات المشروع .

المادة الخامسة عشرة: تعديل أو فسخ الاتفاقية

كل تعديل لهذه الاتفاقية يتم بالتوافق بين الأطراف، ويجب أن يضمن في ملحق للاتفاقية توقعه الأطراف الشريكة.

المادة السادسة عشرة: تسوية الخلافات

كل خلاف يحصل بين الأطراف المتعاقدة بخصوص تأويل بنود هذه الاتفاقية، أو بمناسبة تنفيذها، يتم فضه بالطرق الحبية. وفي حالة عدم التوصل إلى اتفاق، يرفع إلى أنظار السيد والي جهة طنجة تطوان الحسيمة لدراسته وإيجاد الحلول الملائمة له في إطار التراضي. وإذا تعذر إيجاد حل نهائي، يحال النزاع على المحكمة الإدارية المختصة.

المادة السابعة عشرة: إشهار الاتفاقية

تحرر هذه الاتفاقية في تسع نظائر أصلية، يحتفظ كل طرف منها بنسخة موقعة.

حرر بالقصر الكبير في _____

اتفاقية شراكة من أجل إحداث مركز جامعي للتكوين في كرة القدم

بجماعة قصر ابجير (ضواحي مدينة القصر الكبير) بإقليم العرائش

التوقيعـــات

السيد مدير تنمية أقاليم الشمال	السيد وزير التربية الوطنية والتعليم الأولي والرياضة / قطاع الرياضة
السيد والي جهة طنجة تطوان الحسيمة	السيد رئيس مجلس جهة

عامل عمالة طنجة أصيلة	طنجة تطوان الحسيمة
السيد عامل إقليم العرائش	السيد رئيس مجلس جماعة القصر الكبير المملكة المغربية الرئاسة جماعة القصر الكبير
السيد رئيس مجلس جماعة قصر ابجير	السيد رئيس الجامعة الملكية لكرة القدم
السيد الوزير المنتدب لدى وزيرة الاقتصاد والمالية المكلف بالميزانية	

السيد الرئيس : أكد على أهمية هذا المشروع الرياضي الهام منوها بتضافر جهود كافة الشركاء لتنزيله خاصة وانه يشكل قيمة مضافة كبرى لتدعيم البنية التحتية الرياضية بالمنطقة

بعد ذالك فتح السيد الرئيس باب المداخلات

عبد الرحمان علمي لعروسي ضباب : طالب بالتدقيق في تحملات الجماعة خاصة بتكاليف الربط بشبكة الماء ، التطهير السائل والكهرباء والكلفة المالية لهذه التحملات

محمد المجذوب : ثمن هذا المشروع الذي يعتبر قيمة مضافة للقطاع الرياضي بالمدينة والمنطقة مقدما شكره العميق لكافة المساهمين والمدعمين للمشروع

رشيد صبار : في نفس التوجه نوه بالمشروع باعتباره قيمة مضافة مقدما شكره لكافة المساهمين في هذا المشروع.

السيد الرئيس : أكد أن الجماعة ملتزمة بكافة التزاماتها المحددة في الاتفاقية وسوف يتم تنزيل هذا المشروع الاستراتيجي بما يحقق الأهداف المرجوة منه مقدما شكره لكافة المساهمين في هذه الاتفاقية الهامة

بعد ذلك طرح السيد الرئيس النقطة على التصويت فتمت المصادقة عليها بإجماع الأعضاء الحاضرين.

مقرر عدد 61 / 1623 بتاريخ :06 ماي 2022

الدراسة والمصادقة على تحيين اتفاقية شراكة من أجل إحداث مركز جامعي للتكوين في كرة القدم بجماعة اقصر ابجير (ضواحي مدينة القصر الكبير) بإقليم العرائش ، والتي تجمع كل من وكالة تنمية اقاليم الشمال ووزارة التربية الوطنية والتعليم الاولي والرياضة /قطاع الرياضة وولاية جهة طنجة تطوان الحسيمة ومجلس جهة طنجة تطوان الحسيمة، وعمالة إقليم العرائش، ومجلس جماعة القصر الكبير ومجلس جماعة اقصر ابجير والجامعة الملكية المغربية لكرة القدم

إن مجلس جماعة القصر الكبير المجتمع في الجلسة الثانية من الدورة العادية لشهر ماي المنعقدة بتاريخ 2022/05/06.

وطبقا لمقتضيات القانون التنظيمي رقم 113.14. المتعلق بالجماعات وخاصة المادة 43 منه.
وبعد دراسة النقطة المتعلقة بالدراسة والمصادقة على تحيين اتفاقية شراكة من أجل إحداث مركز جامعي للتكوين في كرة القدم بجماعة اقصر ابجير (ضواحي مدينة القصر الكبير) بإقليم العرائش ، والتي تجمع كل من وكالة تنمية اقاليم الشمال ووزارة التربية الوطنية والتعليم الاولي والرياضة /قطاع الرياضة وولاية جهة طنجة تطوان الحسيمة ومجلس جهة طنجة تطوان الحسيمة، وعمالة إقليم العرائش، ومجلس جماعة القصر الكبير ومجلس جماعة اقصر ابجير والجامعة الملكية المغربية لكرة القدم

وبعد اللجوء إلى التصويت العلني ،

وحيث أن عملية التصويت أسفرت على ما يلي:

عدد الأعضاء الحاضرين: 25

عدد الأصوات المعبر عنها :25

عدد الأعضاء الموافقين : 25

وهم السادة : محمد السيمو - عبد الله المنصوري – سعيد القزدار – حسن صيكوك –محمد المجدوب - غزلان الشعيبي – سعيدة بوعشة – رشيد صبار –يوسف الريسوني – العزيز الغرباوي – محمد الشريع – محمد العكال –محمد الزهري – سليمان لخضر – عبد السلام الزناكي –زينب السيمو - فاطمة شعوان – مصطفى الحاجي – فطيمة الزهراء حاثم – رشيدة الزياني –فاطمة القرقري– حنان تمتام –عبد السلام البياتي- أسماء البكوري- عبد الرحمان علمي لعروسي ضباب.

عدد الأعضاء الرافضين : لا احد

عدد الأعضاء الممتنعين : لا أحد.

يقرر ما يلي:

صادق المجلس الجماعي بإجماع أعضائه الحاضرين على مقرر النقطة المتعلقة بالدراسة والمصادقة على تحيين اتفاقية شراكة من أجل إحداث مركز جامعي للتكوين في كرة القدم بجماعة اقصر ابجير (ضواحي مدينة القصر الكبير) بإقليم العرائش ، والتي تجمع كل من وكالة تنمية اقاليم الشمال ووزارة التربية الوطنية والتعليم الاولي والرياضة /قطاع الرياضة وولاية جهة طنجة تطوان الحسيمة ومجلس جهة طنجة تطوان الحسيمة، وعمالة إقليم العرائش، ومجلس جماعة القصر الكبير ومجلس جماعة اقصر ابجير والجامعة الملكية المغربية لكرة القدم.

كاتب المجلس

رشيد صبار

رئيس المجلس الجماعي

محمد السيمو

النقطة الخامسة عشر

-الدراسة والمصادقة على تعديل بعض فصول كناش التحملات الخاص باستغلال المحلات التجارية بالأسواق الجماعية

في بداية النقطة اعطى السيد الرئيس الكلمة لرئيس لجنة الميزانية و الشؤون المالية و البرمجة، لتلاوة محضر اللجنة

محضر اجتماع لجنة الميزانية و الشؤون المالية و البرمجة

بدعوة من رئيس لجنة الميزانية و الشؤون المالية و البرمجة، و في إطار الإعداد لعقد الدورة العادية لشهر ماي للمجلس الجماعي المقرر عقدها يوم 05و06 ماي 2022.عقدت اللجنة اجتماعا *الخميس 21 ابريل 2022 . على الساعة العاشرة صباحا بقاعة الاجتماعات* بمقر الجماعة .وذلك لدراسة نقط جدول الأعمال الذي أصبح على الشكل التالي :

4 - الدراسة والمصادقة على تحويل بعض فصول ميزانية التجهيز.

5 - الدراسة والموافقة على انخراط الجماعة في مشروع ميزة الجماعة المواطنة.

4- الدراسة والمصادقة على برمجة ما تبقى من الفائض المحقق خلال تصفية ميزانية سنة 2021

5 - الدراسة والمصادقة على اتفاقية شراكة بين وزارة التجهيز والماء وجماعة القصر الكبير لإحداث الطريق الدائري المار بمحاذاة نهر اللوكوس و الطرق الدائرية بمدينة القصر الكبير.

6 - الدراسة والمصادقة على اتفاقية شراكة بين وزارة إعداد التراب الوطني والتعمير والإسكان وسياسة المدينة وجماعة القصر الكبير لإتمام تهيئة الطرق بحي الشرفاء.

19 - الدراسة والمصادقة على اتفاقية شراكة بين وزارة الشباب والثقافة والتواصل وجماعة القصر الكبير من اجل ترميم وإصلاح وتجهيز بعض المنشات الثقافية

20 - الدراسة والمصادقة على اتفاقية شراكة بين وزارة التربية الوطنية والتعليم الأولي والرياضة /قطاع الرياضة لإحداث مسبح ومرافق رياضية أخرى بمدينة القصر الكبير

21 -الدراسة والمصادقة على اتفاقية شراكة بين وزارة الصناعة والتجارة وجماعة القصر الكبير وجمعية التضامن والكرامة لمحاربة الهشاشة والتهميش وجمعية البديل لباعة سوق الفجر من اجل تجهيز أسواق القرب .

22 -الدراسة والمصادقة على اتفاقية شراكة بين وزارة السياحة والصناعة التقليدية والاقتصاد الاجتماعي والتضامني وجماعة القصر الكبير لإحداث مركب للصناعة التقليدية.

23 -الدراسة والمصادقة على اتفاقية شراكة بين الجامعة الملكية المغربية لكرة القدم وجماعة القصر الكبير من اجل تغطية الملعب البلدي.

24 -الدراسة والمصادقة على تحيين اتفاقية الشراكة والتعاون بين جماعة القصر الكبير وإدارة الأمن الوطني.

13- الدراسة والمصادقة على تحيين اتفاقية شراكة من أجل إحداث مركز جامعي للتكوين في كرة القدم بجماعة اقصر ابجير (ضواحي مدينة القصر الكبير) بإقليم العرائش ، والتي تجمع كل من وكالة تنمية اقاليم الشمال ووزارة التربية الوطنية والتعليم الاولي والرياضة /قطاع الرياضة وولاية جهة طنجة تطوان الحسيمة ومجلس جهة طنجة تطوان الحسيمة، وعمالة إقليم العرائش، ومجلس جماعة القصر الكبير ومجلس جماعة اقصر ابجير والجامعة الملكية المغربية لكرة القدم.

14- الدراسة والمصادقة على محضر اللجنة الإدارية للتقويم المتعلق باستغلال المرآب الجماعي بحي الشرفاء لفائدة شركة أوزون.

15الدراسة والمصادقة على تعديل بعض فصول كناش التحملات الخاص باستغلال المحلات التجارية بالأسواق الجماعية.

18- الدراسة والمصادقة على نزع ملكية قطعة أرضية لإحداث موقف للسيارات وراء مقهى الداخلة ذات مطلب تحفيظ عدد 19/1221.

19- الدراسة والمصادقة على نزع ملكية قطعة أرضية لإحداث موقف للسيارات وراء محطة شال ذات مطلب التحفيظ عدد 1272 /36.

25- الدراسة والمصادقة على إلغاء المقرر عدد 1243/163 المتعلق بنزع ملكية ارض ورثة بلقصري والجباري.

26- الدراسة و المصادقة على اقتناء قطعة أرضية في ملكية الدولة ذات الرسم العقاري T17727/36 من اجل إحداث متحف وادي المخازن.

23- الدراسة والمصادقة على تغيير وتتميم القرار الجبائي.

29- الدراسة والمصادقة على توزيع المساعدات والدعم لفائدة الجمعيات

حضر هذا الاجتماع من أعضاء اللجنة السادة :

- محمد الشريع : رئيس اللجنة .
- عبد السلام الزناكي : نائب رئيس اللجنة .

ونظرا لتعذر النصاب القانوني لانعقاد اللجنة تم تأجيل الاجتماع لمدة ساعة طبقا لمقتضيات المادة 55 من النظام الداخلي. حيث عقدت اللجنة اجتماعها بعد ذالك وفق مايلي :

حضر من أعضاء اللجنة السادة :

- محمد الشريع : رئيس اللجنة .
- عبد السلام الزناكي : نائب رئيس اللجنة .
- رشيد صبار : عضو اللجنة .
- سعيد القزدار : عضو اللجنة
- عبد الله المنصوري : عضو اللجنة

وحضره من الأعضاء بصفة استشارية :

رشيدة الزياني : عضوة مستشارة

يوسف الريسوني : نائب كاتب المجلس

و من الموظفين الجماعيين السادة :

عبد السلام الاشقم : مدير المصالح الجماعية

- مختار الاشهب : رئيس مصلحة الممتلكات والشؤون القانونية
- احمد العوني : رئيس مصلحة الجبايات المحلية
- احمد العثماني : رئيس قسم الشؤون الادارية
- يوسف التطواني : رئيس مصلحة شؤون المجلس والتواصل والمعلوميات

افتتح رئيس اللجنة الاجتماع بكلمة الترحيب والشكر للسادة الحاضرين على تلبيتهم الدعوة، مع تقديم الإطار العام للنقط المدرجة وابراز أهميتها .ثم بعد ذلك انتقلت اللجنة الى تدارس النقطة المتعلقة ب :

بعد ذالك انتقلت اللجنة لتدارس النقطة المتعلقة ب

15 ***الدراسة والمصادقة على تعديل بعض فصول كناش التحملات الخاص باستغلال المحلات التجارية بالأسواق الجماعية.***

في بداية تدارس النقطة اعطيت الكلمة لرئيس مصلحة الممتلكات والشؤون القانونية الذي اوضح ان تعديل كناش التحملات انصب على بعض الفصول فقط وخاصة الفصلين السابع والتاسع والمتعلقان بتخفيض الضمانة الى مبلغ الفين درهم بدل عشرة الاف درهم .اما التعديل الثاني فيهم ضرورة الادلاء بشهادة الابراء مسلمة من الادارة الجبائية المحلية بدل المسلمة من القابض المالي .مع الاشارة ان الهدف من التعديل هو فتح باب المنافسة بين اوسع الفئات من التجار.

اعضاء اللجنة ثمنوا التعديل مع المصادقة على النقطة –انتهى محضر اللجنة ــ

////////////////////

المملكة المغربية

وزارة الداخلية

ولاية جهة طنجة تطوان الحسيمة

عمالة إقليم العرائش

جماعة القصر الكبير

كناش التحملات الخاص باستغلال المحلات التجارية بالأسواق الجماعية

- ✓ بناء على الظهير الشريف رقم 1.15.85 الصادر في 20 رمضان 1436 (07 يوليو 2015) بتنفيذ القانون التنظيمي رقم 113.14 المتعلق بالجماعات.
- ✓ بناءعلى الظهير الشريف رقم : 1.21.74 الصادر في 03 ذي الحجة 1442 (2021/07/14) بتنفيذ القانون رقم : 57.19 المتعلق بنظام الأملاك العقارية للجماعات الترابية
- ✓ بناء على الظهير الشريف رقم 1.16.99 الصادر في 13 شوال 1437 (18 يوليو 2016) بتنفيذ القانون رقم 49.16 المتعلق بكراء العقارات أو المحلات المخصصة للاستعمال التجاري أو الصناعي أو الحرفي.
- ✓ بناء على الظهير الشريف رقم 1.99.211 الصادر في 13 جمادى الأولى 1420 (25 غشت 1999) بتنفيذ القانون رقم 64.99 المتعلق باستيفاء الوجيبة الكرائية.
- ✓ بناء على الظهير الشريف رقم 1.07.134 الصادر في ذي القعدة 1428 (30 نونبر 2007) بتنفيذ القانون رقم 07.03 المتعلق بكيفية مراجعة أثمان كراء المحلات المعدة للسكنى أو للاستعمال المهني أو التجاري أو الصناعي أو الحرفي.
- ✓ بناء على المرسوم رقم 2.17.451 الصادر في 04 ربيع الأول 1439 الموافق 23 نونبر 2017 بسن نظام للمحاسبة العمومية للجماعات ومؤسسات التعاون بين الجماعات.
- ✓ بناء على المرسوم رقم 2.12.349 الصادر في 8 جمادى الأولى 1434 (20 مارس 2013) يتعلق بالصفقات العمومية.
- ✓ وبناء على مقرر المجلس الجماعي عدد : 62/1624 المتخذ خلال الدورة العادية المنعقدة بتاريخ 06 ماي 2022 المتعلق بالدراسة والمصادقة على تعديل بعض فصول كناش التحملات الخاص باستغلال المحلات التجارية بالأسواق الجماعية .

مقتظيات عامة:

الفصل الأول:

إن الغاية من هذا الكناش هي تنظيم عملية استغلال المحلات التجارية بالأسواق الجماعية الغير مستغلة حاليا أو التي سيتم إحداثها وذلك عن طريق طلبات العروض و وفقا للشروط والمقتضيات المبينة أدناه.

بيان العقارات المراد كرائها

الفصل الثاني:

سيتم عن طريق طلبات العروض إجراء عملية استغلال المحلات التجارية بالأسواق الجماعية الغير مستغلة حاليا أو التي سيتم إحداثها مستقبلا ، وتستثنى الأسواق المخصصة لإيواء الباعة الجائلين من مقتضيات هذا الكناش.

مدة الاستغلال

الفصل الثالث:

إن مدة استغلال العقارات المشار إليها في الفصل الثاني محددة في ثلاث سنوات قابلة للتجديد بشكل تلقائي.

الســــــومة الكرائيـــــة

الفصل الرابع:

سيتم طبقا لنتائج طلبات العروض المقدمة واعتبارا للثمن التقديري المحدد من طرف اللجنة الإدارية للتقييم كحد أدنى لانطلاق المزايدة بالنسبة لتحديد الواجب الجزافي.

أما بالنسبة للسومة الكرائية الشهرية فيتم اعتماد نفس السومة المحددة من طرف اللجنة الادارية للتقييم في عملية الكراء

تراجع السومة الكرائية الشهرية بزيادة نسبة عشرة في المائة من مبلغ الكراء الشهري على متم كل ثلاث سنوات.

الفصل الخامس :

تؤدى واجبات الاستغلال بصفة منتظمة خلال الأسبوع الأول من الشهر المستحق الأداء لدى وكيل المداخيل.

الفصل السادس :

يعلن عن تاريخ وشروط إجراء طلبات العروض المفتوح عن طريق الإشهار بجريدتين وطنيتين على الأقل وبمختلف الوسائل المحلية وذلك 21 يوما على الأقل من الأجل المحدد لانعقاد جلسة فتح الأظرفة.

شروط المشاركة في طلبات العروض

الفصل السابع:

يتعين على المشارك في طلب العروض إيداع ضمانة مؤقتة لدى صندوق القابض الجماعي أو مؤسسة بنكية تعادل 2000.00 درهم بالنسبة لكل دكان من الدكاكين، على ان ترجع فقط للذين لم يرس عليهم العرض بعد انتهاء هذه العملية ، في حين تعتبر ضمانة نهائية بالنسبة للمستفيدين، وكل من تخلى عن العرض بعد أن رسا عليه لن ترجع له الضمانة المحددة أعلاه .

الفصل الثامن :

تودع ملفات المشاركة مقابل وصل لدى المصلحة المختصة بجماعة القصر الكبير.

الفصل التاسع :

يجب أن يتضمن ملف المشاركة في طلب العروض الوثائق التالية :

- تعهد موقع من قبل المتنافس يوضح فيه خاصة الاسم العائلي والشخصي وصفته ومحل إقامته ومهنته و بيان نوع النشاط المزمع القيام به وتعيين العقار المراد كراؤه ، وإذا كان المتنافس شخصا معنويا يذكر الاسم التجاري وشكله القانوني و رأسماله وعنوان مقره الاجتماعي ، كما يبين فيه المبلغ الجزافي بالأرقام والحروف.

- شهادة مسلمة من طرف الادارة الجبائية المحلية منذ اقل من سنة تثبت بان المتنافس يوجد في وضعية جبائية قانونية أو شهادة تثبت الإعفاء من أداء الضرائب.

- نظير من دفتر التحملات موقع من طرف المتنافس ومصحح الإمضاء.

- نسخة من وصل أداء الضمانة المؤقتة لدى صندوق القابض المالي أو مؤسسة بنكية كما هو مبين في الفصل السابع أعلاه.

إضافة إلى الوثائق السالفة الذكر يتعين على الأشخاص المعنوية الإدلاء بما يلي :

- الوثائق التي تبين الصلاحيات المخولة للوكيل بان يتصرف باسم المتنافس.

- القانون الأساسي و لائحة أعضاء مجلس الإدارة أو المسيرين.

الفصل العاشر :

يوضع الملف الذي يقدمه كل متنافس في ظرف مختوم داخل الآجال المحددة و تسجل الأظرفة في سجل خاص و يوضع على الظرف المسلم رقم التسجيل و تاريخ و ساعة وصوله بالإضافة للاسم الشخصي و العائلي أو الاسم التجاري بالنسبة للأشخاص المعنوية و عنوان و رقم الهاتف و رقم و نوع العقار موضوع الكراء دون إضافة أي تضمين أخر و يحتوي هذا الظرف على غلافين مختومين.

- الغلاف المالي: يتضمن التعهد المشار إليه أعلاه و وصل الضمانة و تكتب عليه عبارة " العرض المالي ".

- الغلاف الاداري : يشمل باقي الوثائق المشار إليها أعلاه و تكتب عليه عبارة " الملف الإداري " و يستثنى من المشاركة أعضاء لجنة فحص العروض و تقييم الأثمان سواء تقدموا شخصيا أو بواسطة الغير.

اجتماع لجنة فحص العروض

الفصل الحادي عشر :

تتكون لجنة فحص طلبات العروض من:

سلطان الآمر بالصرف أو من ينوب عنه، رئيسا للجنة.

سلطان مدير المصالح بالجماعة.

سلطان القابض الجماعي أو من يمثله.

سلطان رئيس المصلحة الممتلكات و الشؤون القانونية و رئيس مصلحة الجبايات.

ويمكن للآمر بالصرف ان يعين عند الاقتضاء ، كل شخص ذاتي او معنوي ذا خبرة من شأنه أن يفيد في أشغال اللجنة بصفة استشارية.

الفصل الثاني عشر :

تنعقد لجنة فحص العروض و تقييم الأثمان بمقر الجماعة في جلسة عمومية في اليوم الموالي لانتهاء تاريخ أجل قبول العروض، وتفتح أظرفة المتنافسين.

الفصل الثالث عشر :

يفتح رئيس اللجنة كل ظرف على حدة و تتأكد اللجنة من كونه يحتوي على الغلافين المتضمنين للعرض المالي و الملف الإداري ،و يفتح الغلاف المتضمن للملف الإداري و يتم التأكد من صحة الوثائق التي يتضمنها ، و يتم إقصاء المتنافسين الذين لم يحترموا مقتضيات كناش التحملات و تحصر قائمة المتنافسين المقبولة ملفاتهم.

الفصل الرابع العاشر:

بعد استيفاء هذا الإجراء ترفع الجلسة العمومية و ينسحب المتنافسون و العموم من القاعة.

تجتمع اللجنة في جلسة مغلقة، يفتح الرئيس الغلاف المتضمن للعرض المالي و تتأكد من صحة الوثائق التي يتضمنها و تقوم بفحص العرض المقدم و تدرس مدى ملائمته بالمقارنة مع قيمة الواجب الجزافي التقديري للعقار المحدد في كناش التحملات.

الفصل الخامس عشر:

تحرر لجنة فحص العروض و تقييم الأثمان محضرا عن اجتماعها ، تبين فيه أسماء جميع المتنافسين الذين تقدموا بعروض الأشخاص الذين أقصيت ملفاتهم ، و أسماء المتنافسين المقبولين و أسماء المتنافسين الذين قدموا أعلى عرض في المبلغ الجزافي الذي عرضه كل واحد منهم ، و يوقع هذا المحضر كل من رئيس اللجنة و أعضائها .

الإعلان عن نتائج فحص العروض :

الفصل السادس عشر :

يلصق إعلان نتائج فحص العروض بمقر الجماعة بمجرد التوقيع على المحضر من طرف أعضاء اللجنة و يتضمن :

- بيان العقار موضوع الكراء
- تاريخ جلسة فتح الاظرفة
- اسم المتنافس الذي قدم أعلى عرض
- مبلغ الواجب الجزافي المعروض من طرف هذا المتنافس.

الفصل السابع عشر:

تخبر الجماعة المتنافس المقبول عرضه بواسطة رسالة مضمونة مع إشعار بالتوصل في أجل لا يتعدى ثمانية أيام من أجل استكمال باقي إجراءات الكراء و كذا باقي المتنافسين الذين تم إقصاءهم أو لم تقبل ملفاتهم أو رفضت عروضهم لسحب الضمانة مقابل وصل.

الفصل الثامن عشر:

يجب على المتنافس الفائز استكمال الوثائق المطلوبة في مدة أقصاها 15 يوما من تاريخ الإشعار بالتوصل السالف الذكر و في حالة تجاوزه لهذه المدة فانه يفقد حقه في الكراء و يتم تحويل مبلغ الضمانة المشار إليها أعلاه لفائدة الجماعة.

الفصل التاسع عشر:

يلتزم كل متنافس حظي عرضه بالقبول بأداء مبلغ كراء ثلاثة أشهر فورا والمبلغ الجزافي أيضا و في حالة عدم أداء المبلغ المذكور أعلاه يعتبر متخليا عن عملية الكراء حيث يتم إقصاؤه و تصادر الضمانة المؤقتة.

الفصل العشرون:

يحرر عقد الكراء بين المستفيد و رئيس المجلس الجماعي و يشار فيه بالإضافة إلى الشروط المنصوص عليها في هذا الكناش إلى رقم المحل و مساحته و ثمن الكراء المحدد و بعض المقتضيات الخاصة و يخضع هذا العقد لإجراءات التسجيل.

الفصل الواحد و العشرون:

لا تصبح عملية الكراء نهائية إلا بعد استيفاء جميع الاجراءات المسطرية المتعلقة بكناش التحملات وعقد الكراء تطبيقا للإجراءات القانونية الجاري بها العمل.

مقتضيات خاصـــــــــــــــــــة

الفصل الثاني و العشرون:

لا يحق للمستفيد تولي الكراء أو التنازل لفائدة الغير عن استغلال المحل المكتري إلا بعد مرور سنتين من الممارسة الفعلية للنشاط بالمحل وبعد الحصول على الموافقة الكتابية لرئيس المجلس الجماعي مقابل ابرام عقد جديد مع المكتري طبقا للضوابط و القوانين الجاري بها العمل في هذا الشأن، ويخضع عقد الكراء الجديد لنفس الاجراءات المشار اليها في الفصل الواحد والعشرين.

الفصل الثالث و العشرون:

يمنع إجراء تغييرات بالمحل المكترى أو استغلال الملك العمومي المحيط به إلا بعد الموافقة الكتابية لرئيس المجلس الجماعي و أداء الواجبات المستحقة عن احتلال الملك العمومي وفقا للقوانين الجاري بها العمل.

الفصل الرابع و العشرون:

يجب على المكتري السماح لمصالح الجماعة القيام بمعاينة المحل المكترى كلما دعت الضرورة إلى ذلك.

الفصل الخامس و العشرون:

يتحمل المكتري أداء واجبات الاشتراك بوكالات الماء و الكهرباء و الهاتف و غير ذلك من الرسوم والضرائب.

الفصل السادس و العشرون:

يمكن للجماعة عند الاقتضاء إلزام المكتري بالحصول على التأمينات الضرورية لدى المؤسسات المرخص لها بذلك حسب طبيعة النشاط.

الفصل السابع و العشرون:

تصبح عملية الكراء لاغية بعد إنذار المكتري كتابيا طبقا للمسطرة الجاري بها العمل مع حجز الضمانة لدى القابض المالي في الحالات التالية :

- عدم أداء واجب الكراء خلال المدة المحددة في الفصل الخامس.
- إغلاق المحل المكترى لمدة تزيد عن ستة أشهر.
- عدم احترام مقتضيات كناش التحملات و عقد الكراء.
- استغلال المحل في غير النشاط المخصص له من قبل الجماعة.

الفصل الثامن و العشرون:

في حالة وفاة المكتري يجب على ذوي الحقوق توجيه طلب إلى رئيس المجلس داخل آجال ثلاثة أشهر من وفاة المكتري و إلا اعتبر العقد لاغيا.

الفصل التاسع و العشرون:

لا يعفي عقد الكراء المستفيد من الحصول على الرخص و التصاريح الضرورية من المصالح الجماعية لممارسة أي نشاط تجاري أو مهني أو صناعي و ذلك وفق الأنظمة الجاري بها العمل.

الفصل الثلاثون:

يلتزم المستفيد بالحفاظ على العقار موضوع الكراء و صيانته و حراسته و يتحمل المسؤولية الكاملة عن جميع الأضرار التي يمكن أن تلحق به و بالغير.

الفصل الواحد و الثلاثون:

كل نزاع بين الجماعة والمكتري حول أحد بنود كناش التحملات أو عقد الكراء فانه يسوى بطريقة حبية، و إذا ما تعذر ذلك فيتم اللجوء الى المحاكم المختصة.

حرر بالقصر الكبير في:.....

أشر عليه

رئيس المجلس الجماعي

العرائش في.....

عامل عمالة اقليم العرائش

بعد ذالك فتح السيد الرئيس باب المداخلات

عبد الرحمان علمي لعروسي ضباب : ثمن التعديل المتعلق بتخفيض قيمة الضمانة لان ذالك يساهم في توسيع دائرة المنافسة و تساءل عن سبب تحديد مبلغ الضمانة في البداية في مبلغ عشرة الاف درهم

عبد السلام البياتي : بخصوص النقطة طالب بتقديم توضيحات حول المواد التي طالها التعديل حتى يكون اعضاء المجلس على علم بكافة التعديلات التي عرفها كناش *التحملات الخاص باستغلال المحلات التجارية بالأسواق الجماعية*.

رشيد صبار : بخصوص تعديل كناش التحملات فقد انصب على بعض الفصول وخصوصا الفصلين السابع والتاسع , أولا فيما يتعلق بالفصل السابع الذي يهدف الى تخفيض الضمانة الى مبلغ ألفين درهم عوض عشرة ألف درهم , أما فيما يتعلق بالفصل التاسع يسعى الى ضرورة الإدلاء بشهادة الإبراء مسلمة من الادارة الجبائية المحلية عوض تلك المسلمة من القابض المالي لفتح باب المنافسة بين أوسع فئات التجار ورفع نسبة المشاركة.

السيد الرئيس : اوضح ان المجلس الجماعي له كافة الصلاحيات لتعديل دفتر التحملات وفق المساطر القانونية الجاري بها العمل وبما يخدم مصلحة المدينة

بعد ذلك طرح السيد الرئيس النقطة على التصويت فتمت المصادقة عليها باجماع الأعضاء الحاضرين.

مقرر عدد 1624/62 بتاريخ : 06 ماي 2022

الدراسة والمصادقة على تعديل بعض فصول كناش التحملات الخاص باستغلال المحلات التجارية بالأسواق الجماعية

إن مجلس جماعة القصر الكبير المجتمع في جلسته الثانية من الدورة العادية لشهر ماي المنعقدة بتاريخ 2022/05/06.

وطبقا لمقتضيات القانون التنظيمي رقم 113.14. المتعلق بالجماعات وخاصة المادة 43 منه.
وبعد دراسة النقطة المتعلقة بالدراسة والمصادقة على تعديل بعض فصول كناش التحملات الخاص باستغلال المحلات التجارية بالأسواق الجماعية

وبعد اللجوء إلى التصويت العلني ،

وحيث أن عملية التصويت أسفرت على ما يلي:

عدد الأعضاء الحاضرين: 25

عدد الأصوات المعبر عنها :25

عدد الأعضاء الموافقين : 25

وهم السادة : محمد السيمو ـ عبد الله المنصوري – سعيد القزدار – حسن صيكوك –محمد المجدوب ـ غزلان الشعيبي – سعيدة بوعشة – رشيد صبار –يوسف الريسوني – العزيز الغرباوي – محمد الشريع – محمد العكال –محمد الزهري – سليمان لخضر – عبد السلام الزناكي –زينب السيمو ـ فاطمة شعوان – مصطفى الحاجي – فطيمة الزهراء حاتم – رشيدة الزياني –فاطمة القرقري– حنان تمتام –عبد السلام البياتي. أسماء البكوري. عبد الرحمان علمي لعروسي ضباب.

عدد الأعضاء الرافضين : لا احد

عدد الأعضاء الممتنعين : لا أحد.

يقرر ما يلي:

صادق المجلس الجماعي بإجماع أعضائه الحاضرين على مقرر النقطة المتعلقة بالدراسة والمصادقة على تعديل بعض فصول كناش التحملات الخاص باستغلال المحلات التجارية بالأسواق الجماعية

رئيس المجلس الجماعي

محمد السيمو

كاتب المجلس

رشيد صبار

المملكة المغربية
الرئاسة
جماعة القصر الكبير

النقطة السادسة عشر

المتعلقة بالدراسة والمصادقة على كناش التحملات المتعلق بتسيير ملاعب القرب.

في بداية النقطة اعطى السيد الرئيس الكلمة لرئيس لجنة الميزانية و الشؤون المالية و البرمجة، لتلاوة محضر اللجنة

محضر اجتماع لجنة التنمية البشرية والشؤون الاجتماعية الثقافية والرياضية والديمقراطية التشاركية والمجتمع المدني

بدعوة من رئيس لجنة التنمية البشرية والشؤون الاجتماعية الثقافية والرياضية والديمقراطية التشاركية والمجتمع المدني ، و في إطار الإعداد لعقد الدورة العادية للمجلس الجماعي المقرر عقدها يومي 05 و 06 ماي 2022. عقدت اللجنة اجتماعا لها يوم الجمعة 22 أبريل 2022على الساعة العاشرة صباحا بقاعة الاجتماعات بمقر الجماعة، لدراسة النقط المدرجة بجدول الأعمال الذي أصبح على الشكل التالي :

16- *الدراسة والمصادقة على كناش التحملات المتعلق بتسيير ملاعب القرب.*

28 - *الدراسة والمصادقة على عريضة للمجتمع المدني المتعلقة بإعادة النظر في طرق تسيير وتدبير ملاعب القرب بمدينة القصر الكبير*

وقد حضر هذا الاجتماع السادة من أعضاء اللجنة:

رشيدة الزياني : نائبة رئيس اللجنة

فاطمة برهون : عضو اللجنة

ونظرا لتعذر النصاب القانوني لانعقاد اللجنة تم تأجيل الاجتماع لمدة ساعة طبقا لمقتضيات المادة 55 من النظام الداخلي .حيث عقدت اللجنة اجتماعها بعد ذالك وفق مايلي :

وقد حضر هذا الاجتماع السادة من أعضاء اللجنة:

رشيدة الزياني : نائبة رئيس اللجنة

فاطمة برهون : عضو اللجنة

كما حضر الاجتماع بصفة استشارية السادة :

صلاح الدين الحميدي : عضو اللجنة

عبد الله المنصوري : نائب الرئيس

رشيد صبار : كاتب المجلس

فطيمة الزهراء حاتم : عضو مستشار

فاطمة القرقري : عضو مستشار

محمد المجدوب : نائب الرئيس

العزيز الغرباوي : عضو مستشار

عبد الله المنصوري : نائب الرئيس

ومن الموظفين الجماعيين السادة:

عبد السلام الأشقم : مدير المصالح

عبد الجليل الزيغم : رئيس مصلحة الشؤون الاجتماعية والثقافية والرياضية

وسام اخريف : عن مصلحة شؤون المجلس التواصل و المعلوميات

و قد افتتحت نائبة رئيس اللجنة الاجتماع بكلمة الترحيب و الشكر للسادة الحاضرين على تلبيتهم الدعوة، كما قدمت الإطار العام للنقط المدرجة بجدول أعمال اللجنة. ثم انتقلت الى تدارس النقطة المتعلقة بـ

16- الدراسة والمصادقة على كناش التحملات المتعلق بتسيير ملاعب القرب

في بداية النقطة تمت الإشارة إلى مجهودات المجلس في مجال النهوض بالقطاع الرياضي ودعم البنية التحتية الرياضية خاصة على مستوى إحداث ملاعب القرب وحرص المجلس على تدبير هذا القطاع على مواصلة هذه السياسة ونهج مقاربة تشاركية مع الفرق الرياضية والجمعيات الفاعلة في القطاع والانفتاح على كل طاقات بالمدينة .وكون إعداد كناش التحملات خاص بتسيير ملاعب القرب يندرج ضمن هذا الإطار

أعضاء اللجنة بدورهم ثمنوا المجهودات التي يقوم بها المجلس في مجال دعم البنية التحتية الرياضية وإحداث عدد من المنشئات وملاعب القرب تواكب الدينامية التي يعرفها القطاع والاستجابة لتطلعات شباب المدينة الزاخرة بالطاقات والمواهب الرياضية.

كما ثمن أعضاء اللجنة كناش التحملات المتعلق بتسيير ملاعب القرب الذي يحدد التزامات كل الأطراف ومجمل شروط تسيير هذه المرافق الرياضية والاستفادة منها كما رفعت اللجنة عدد من التوصيات منها تحديد المدة الزمنية للاستفادة من الملاعب خصوصا للأطفال والنساء ومجانية الاستفادة لهاته الفئة .وتحديد السن القانوني للأطفال المحدد في أقل من 15 سنة. والتنسيق مع جمعيات المجتمع المدني خصوصا المهتمة بالأطفال والنساء مع الجمعية المسيرة للملعب .وكذا تحديد عدد من الالتزامات التي سوف تتحملها الجمعيات التي سوف تقوم بتسيير الملاعب. وإدماج كل ذالك في كناش التحملات .وفي النهاية تمت المصادقة على النقطة وتثمين مضامين كناش التحملات .—انتهى محضر اللجنة—

المملكة المغربية
وزارة الداخلية
جهة طنجة تطوان الحسيمة
إقليم العرائش
جماعة القصر الكبير

كناش التحملات لتسيير ملاعب القرب
لكرة القدم بالقصر الكبير

2022

ديباجة

1) تمَاشِيا مع التوجهات الملكية السامية في خطاب العرش لسنة 2014، الرامية إلى الاهتمام برأس المال غير المادي للمغرب وضرورة الاستناد عليه كمعيار أساسي في وضع السياسات العامة؛

2) وانسجاما مع مضامين الرسالة الملكية الموجهة إلى المشاركين في المناظرة الوطنية للرياضة، المنعقدة بالصخيرات يومي 24 و25 أكتوبر 2008؛

3) وبناء على الظهير الشريف رقم 1.15.83 صادر في 20 رمضان 1436 (7 يوليو 2015) بتنفيذ القانون التنظيمي رقم 113.14 المتعلق بالجماعات؛

4) بناء على مقتضيات الظهير الشريف رقم 1.10.150 الصادر بتاريخ 13 رمضان 1431 الموافق ل (24 غشت 2010) بتنفيذ القانون رقم 09-03، المتعلق بالتربية البدنية والرياضة؛

5) بناء على المرسوم رقم 2.17.471 الصادر في 4 ربيع الأول 1439 الموافق ل(23نونبر2017)، بسن نظام للمحاسبة العمومية للجماعات ومؤسسات التعاون بين الجماعات.

6) بناء على الظهير الشريف رقم 1.21.74 صادر في 14 يوليوز بتنفيذ القانون رقم 57.19 المتعلق بنظام الأملاك العقارية للجماعات الترابية.

7) واعتبارا للسياسة العمومية والمخططات الاستراتيجية لوزارة الثقافة والشباب والرياضة؛

8) انسجاما مع اتفاقية شراكة المتعلقة بإحداث و تهيئة الملاعب بالعشب الاصطناعي بين وزارة الداخلية و وزارة الثقافة و الشباب و الرياضة و جماعة القصر الكبير و وكالة تنمية أقاليم الشمال

9) بناء على مداولة المجلس الجماعي للقصر الكبير خلال الدورة المنعقدة بتاريخ .....

الباب الأول موضوع كناش التحملات

تضع جماعة القصر الكبير هذا الكناش رهن إشارة الفاعلين الرياضيين بالمدينة لتحديد الأسس التنظيمية والقانونية المتعلقة بتسيير ملاعب القرب.

الباب الثاني: شروط المشاركة:

- ✓ أن تكون الجمعية مستوفية لجميع الشروط القانونية؛
- ✓ أن تكون الجمعية تنشط داخل المجال الترابي لجماعة القصر الكبير؛
- ✓ أن يكون مجال كرة القدم ضمن الاهتمامات الأساسية للجمعية؛
- ✓ أن يكون لها اهتمام بالفئات الصغرى ضمن برامجها وممارستها؛
- ✓ أن تكون الجمعية تنشط في هذا المجال على الاقل لمدة سنة واحدة؛
- ✓ لا يمكن للجمعيات الاستفادة من تسيير أكثر من ملعب واحد.

المادة الأولى: ملف المشاركة:

- ❖ وصل إيداع نهائي للجمعية؛
- ❖ لائحة أعضاء المكتب؛
- ❖ التقرير الأدبي والمالي للسنة الفارطة؛
- ❖ القانون الأساسي؛
- ❖ محضر الجمع العام
- ❖ ورقة تقنية تحدد البرنامج والإمكانيات المرصودة لتسيير الملعب.

المادة الثانية: التزامات الجمعية:

- ❖ المساهمة في تسيير ملعب القرب وتدبير شؤونه بالمجان وفق استراتيجية وبرامج تهدف بالأساس إلى استفادة الفئات المستهدفة
- ❖ وضع برنامج سنوي لجميع الأنشطة الممكن مزاولتها بالملاعب وإخضاعها قبل التنفيذ لمصادقة مكتب تدبير ملاعب القرب؛
- ❖ وضع نظام داخلي لتدبير الملعب وعرضه على مكتب تدبير الملاعب؛
- ❖ العمل على النهوض بالأنشطة الرياضية والتربوية بالملاعب وتمكين مختلف الفعاليات المحلية من الاستفادة من خدماته بعد التنسيق مع رئيس جماعة القصر الكبير
- ❖ إنجاز تقارير أدبية مفصلة عن جميع الأنشطة المزاولة بالملعب وإيداعها لدى مصالح الجماعة عند انتهاء السنة.
- ❖ عدم إجراء أي تعديل على الملاعب إلا بموافقة مكتوبة من طرف الجماعة.
- ❖ إبرام عقود التأمين الخاصة بالأنشطة المزاولة داخل ملعب القرب؛
- ❖ الحفاظ على تجهيزات ملاعب القرب؛
- ❖ توفير الصيانة اللازمة لمرافق وتجهيزات الملاعب؛
- ❖ إبرام شراكات مع الفاعلين العموميين والخواص لتوفير الدعم لتسير ملاعب القرب بموافقة المجلس الجماعي.
- ❖ توفير الحراسة المستمرة والنظافة لملاعب القرب.
- ❖ تنتدب الجمعية أحد أعضائها للتكوين في مجال الإسعافات الأولية مع توفير حقيبة الادوية الخاصة بذلك
- ❖ احترام أوقات استغلال الملاعب وفق برنامج يصدر من المصلحة المعنية للجماعة.

- تعطى الأولوية للأنشطة المنظمة من طرف الجماعة
- اخبار الجماعة بتنظيم التظاهرات الرسمية قبل 72 ساعة وابداء موافقتها
- عدم السماح للأطفال من الاستفادة الا بحضور مرافق
- تخصيص حصص للنساء وذوي الاحتياجات الخاصة
- التزام الجمعية بتوفير عداد كهربائي خاص بها
- التزام الجمعية بتوفير عداد مائي خاص بها.

الباب الثالث: مسطرة التدبير:

المادة الأولى: لجنة الانتقاء:

يعين رئيس المجلس الجماعي لجنة الانتقاء التي ستبت في طلبات الجمعيات الراغبة في تسيير ملاعب القرب، مكونة من:

- الرئيس أو النائب المفوض له قطاع الرياضة
- مدير المصالح الجماعية.
- رئيس قسم الشؤون الإدارية.
- رئيس مصلحة الشؤون الاجتماعية والثقافية والرياضية.

كما يمكن استدعاء كل شخص يرى حضوره مفيد وضروري.

المادة الثانية: عقد التسيير:

يبرم رئيس المجلس الجماعي عقدا لتسيير الملعب مع الجمعية المنتقاة لمدة ثلاث سنوات، يتضمن التزامات مفصلة للطرفين.

الباب الرابع: فض النزاعات:

المادة الأولى:

تحتفظ جماعة القصر الكبير لنفسها بصلاحية فض أي نزاع ينشب حول تنفيذ أو تأويل بنود هذا الدفتر؛

المادة الثانية:

يجوز لجماعة القصر الكبير وقف العمل بهذا الدفتر إذا ما أخل الطرف المتعهد بالتزاماته، أو إذا اقتضت المستجدات القانونية والتنظيمية ذلك.

الباب الخامس: مكتب تدبير ملاعب القرب:

المادة الأولى: تشكيل مكتب تدبير ملاعب القرب:

يتشكل مكتب لتدبير ملاعب القرب من لجنة تتكون من:

- رئيس الجماعة أو من ينوب عنه؛
- مدير المصالح الجماعية.
- رئيس قسم الشؤون الإدارية.
- رئيس مصلحة الشؤون الاجتماعية والثقافية والرياضية.

كما يمكن استدعاء كل شخص يرى حضوره مفيد وضروري.

المادة الثانية: اختصاصات مكتب تدبير ملاعب القرب .

اختصاصات مكتب تدبير ملعب القرب:

- يصادق على النظام الداخلي لملعب القرب؛
- يتابع ويراقب حسن استغلال الملعب واحترام النظام الداخلي؛

فتح السيد الرئيس باب المداخلات :

عبد الرحمان ضباب : بخصوص النقطة فقد ثمن إعداد دفتر التحملات الخاص لتسيير ملاعب القرب واحترام مبدأ المجانية . متسائلا كيف للجمعيات ان تتحمل مسؤولية تسيير تلك الملاعب وفق الالتزامات المنصوص عليها مثل توفير عداد كهربائي وتحمل الصيانة وغيرها ومن التحملات المالية وكيف للجمعية تحمل تلك الالتزمات المالية وتدبير هذا الامر

مصطفى الحاجي : وجه الشكر للسيد الرئيس على قيامه بالمجهودات في مجال النهوض بالقطاع الرياضي كما شكر اللجنة التي سهرت على صياغة مسودة المشروع من أجل إخراج دفتر التحملات المتعلق بتسيير ملاعب القرب لحيز الوجود وثمن اخراج هذا المنتوج الى حيز الوجود الذي سوف يضع حد لكل التحديات المطروحة في هذا الاطار .

محمد المجدوب : تقدم بالشكر الجزيل للسيد الرئيس وأعضاء المجلس الجماعي لما يبدلونه من مجهودات في مجال النهوض بالقطاع الرياضي ودعم البنية التحتية الرياضية والحرص من أجل إخراج دفتر التحملات لتدبير ملاعب القرب لحيز الوجود من أجل تغطية عدة ثغرات والقضاء على الانتقادات مؤكدا على ضرورة ان تتحمل الجمعيات مسؤوليتها كاملة في تدبير الملاعب في احترام تام لكل المقتضيات المنصوص عليها يفي دفتر التحملات

عبد السلام البياتي : اكد على ضرورة ان تدبر تلك الملاعب بكل شفافية ونزاهة وان يكون للجمعيات دخل قار , اما فيما يخص الباب الثاني طالب بتعديله ملتمسا اشراك عضو من المعارضة الى جانب الرئيس فيما يتعلق بالنهوض بالمجال الرياضي , ومن جهة أخرى تخصيص حصص للنساء فيما يتعلق بالجمعية في إطار المناصفة .

رشيدة الزياني : أشارت الى مجانية الاستفادة لفئة النساء والأطفال ودوي الاحتياجات الخاصة .

رشيد صبار :أوضح ان طرق تدبير ملاعب القرب يتم عن طريق التدبير المباشر للجماعة وعن طريق شركة التنمية المحلية وعن طريق دفتر التحملات , وهذا الأخير يعتبر أنجع طرق التدبير لتسييرملاعب القرب ويجب إخراجه الى حيز الوجود لانه يعتبر إنجاز كبير لمدينة القصر الكبير و يعد عمل تشريعي قانوني تسيير مؤقت حاليا بضمانات مؤقتة, وكما أشارت إليه السيدة العضو رشيدة الزياني أن دفتر التحملات يلبي مجموعة من المطالب وهدا يعد اجتهاد للأعضاء الأغلبية المسيرة , وأضاف ملاحظته فيما يخص المادة 2 أن يتم إضافة فيما يتعلق بالتزامات الجمعية إضافة النادي وفيما يخص المادة 12ان تتم إضافة المجلس الى اختصاصات مكتب تدبير الملاعب.

رشيد صبار :أوضح ان طرق تدبير ملاعب القرب يتم عن طريق التدبير المباشر للجماعة اوعن طريق شركة التنمية المحلية وعن طريق دفتر التحملات , وهذا الأخير يعتبر أنجع طرق التدبير لتسييرملاعب القرب ويجب إخراجه الى حيز الوجود لانه يعتبر إنجاز كبير لمدينة القصر الكبير ويهدف الى تنظيم تدبير هذه الملاعب بطريقة سليمة وقانونية ، علما ان التسيير الحالي مؤقت فقط . وكما أشارت إليه المداخلة السابقة أن دفتر التحملات يلبي مجموعة من المطالب واجتهاد من طرف الاغلبية المسيرة كما سجل بعض الملاحظات بخصوص دفتر التحملات مطالبا باظافة كلمة النادي الى المادة المادة 2 لتصبح على الشكل التالي التزامات الجمعية او النادي وفيما يخص المادة 2 من الباب الخامس ان تتم إضافة اختصاصات مكتب تدبير الملاعب. بدل من تدبير ملعب القرب

عبد الرحمان علمي لعروسي ضباب : اشار الن من شروط المادة القانونية الوضوح ، مطالبا بان يتم تحديد التزامات الجمعية بكل دقة ووضوح وضمان احترام مبدا المجانية

عبد السلام البياتي : طالب أن تكون مؤسسة الباشا حاضرة في عملية الانتقاء , وأكد على اشراك العنصر النسوي في عملية تسيير ملاعب القرب واعمال مقاربة النوع في هذا لمجال

رشيد صبار : اعتبر منتوج كناش التحملات المتعلق بتسيير ملاعب القرب قيمة مضافة للمدينة.

السيد الرئيس :اوضح ان الهدف من صياغة دفتر التحملات هو تدبير ملاعب القرب بكل مسؤولية و وصيانة ممتلكات الجماعة وعدم تعرضها لأي استعمال غيرمعقلن .وبكون المجلس سوف يسهر على تنزيل دفتر التحملات بما يحقق الاهداف المرجوة منها وبكون الاغلبية ترحب بكل المقترحات البناءة والموضوعية بدون مزايدة خاصة وان الاغلبية هي التي تتحمل المسؤولية.

بعد ذالك طرح السيد الرئيس النقطة على التصويت فتمت المصادقة عليها بالاغلبية المطلقة للاعضاء الحاضرين

مقرر عدد 1625/63 بتاريخ : 06 ماي 2022

الدراسة والمصادقة على كناش التحملات المتعلق بتسيير ملاعب القرب.

إن مجلس جماعة القصر الكبير المجتمع في جلسته الثانية من الدورة العادية لشهر ماي المنعقدة بتاريخ 2022/05/06.

وطبقا لمقتضيات القانون التنظيمي رقم 113.14. المتعلق بالجماعات وخاصة المادة 43 منه.
وبعد دراسة النقطة المتعلقة بالدراسة والمصادقة على كناش التحملات المتعلق بتسيير ملاعب القرب.

وبعد اللجوء إلى التصويت العلني ،

وحيث أن عملية التصويت أسفرت على ما يلي:

عدد الأعضاء الحاضرين: 25

عدد الأصوات المعبر عنها :22

عدد الأعضاء الموافقين : 22

وهم السادة : محمد السيمو - عبد الله المنصوري – سعيد القزدار – حسن صيكوك –محمد المجدوب - غزلان الشعيبي – سعيدة بوعشة – رشيد صبار –يوسف الريسوني – العزيز الغرباوي – محمد الشريع – محمد العكال –محمد الزهري – سليمان لخضر – عبد السلام الزناكي –زينب السيمو - فاطمة شعوان – مصطفى الحاجي – فطيمة الزهراء حاتم – رشيدة الزياني –فاطمة القرقري– حنان تمتام –

عدد الأعضاء الرافضين : لا احد

عدد الأعضاء الممتنعين :03: وهم السادة : عبد السلام البياتي- أسماء البكوري- عبد الرحمان علمي لعروسي ضباب.

يقرر ما يلي:

صادق المجلس الجماعي بالأغلبية المطلقة للأعضاء الحاضرين على مقرر النقطة المتعلقة بالدراسة والمصادقة على كناش التحملات المتعلق بتسيير ملاعب القرب.

كاتب المجلس

رشيد صبار

رئيس المجلس الجماعي

محمد السيمو

المملكة المغربية
الرئاسة
جماعة القصر الكبير

النقطة السابعة عشر

المتعلقة بالدراسة والمصادقة على رفع ملتمس الى السيد رئيس التعاضدية العامة للتربية الوطنية من اجل فتح وكالة محلية على مستوى مدينة القصر الكبير.

في بداية النقطة اعطى السيد الرئيس الكلمة لرئيس لجنة المرافق العمومية والخدمات لتلاومةمحضر اللجنة

محضراجتماع لجنة المرافق العمومية والخدمات

بدعوة من رئيس لجنة المرافق العمومية والخدمات، و في إطار الإعداد لعقد الدورة العادية لشهر ماي 2022 للمجلس الجماعي المقرر عقدها يومي الخميس و الجمعة 5 و 6 ماي 2022، عقدت اللجنة اجتماعا لها يوم الأربعاء 20 أبريل 2022 على الساعة الثانية عشرة صباحا بمقر الجماعة لدراسة النقط المتعلقة بـ:

22ـ الدراسة والمصادقة على تغيير وتتميم القرار البلدي المتعلق بالسير والجولان.

25ـ دراسة ومناقشة الإشكالات المتعلقة بالوكالة المستقلة الجماعية لتوزيع الماء والكهرباء وتطهير السائل واتخاذ المتعين في شأنها

26ـ الدراسة والمصادقة على رفع ملتمس الى السيد رئيس التعاضدية العامة للتربية الوطنية من اجل فتح وكالة محلية على مستوى مدينة القصر الكبير

27ـ الدراسة والمصادقة على رفع ملتمس الى السيد المدير العام للوكالة الوطنية للمحافظة العقارية والمسح العقاري والخرائطية من اجل فتح ملحقة للمحافظة العقارية للعرائش على مستوى مدينة القصر الكبير

حضر هذا الاجتماع من أعضاء اللجنة السادة .

- محمد العكال : رئيس اللجنة .
- فطيمة الزهراء حاتم : نائبة رئيس اللجنة
- العزيز الغرباوي : عضو اللجنة

كما حضرها بصفة استشارية كل من السادة :

- محمد السيمو: رئيس المجلس
- عبد الله المنصوري : نائب الرئيس
- سعيد القزدار: نائب الرئيس
- رشيد صبار : كاتب المجلس
- عبد السلام الزناكي : عضو مستشار
- رضوان النادي: عضو مستشار
- صلاح الدين الحميدي: نائب الرئيس
- فاطمة القرقري: عضو مستشار

ومن الموظفين الجماعيين السادة:

- عبد السلام الأشقم : مدير المصالح
- عبد العزيز الجعدوني: رئيس مصلحة الشؤون الاقتصادية و شؤون حفظ الصحة.

- محمد السعيد الزيني: عن مصلحة شؤون المجلس والتواصل والمعلوميات

في بداية الاجتماع شكر السيد محمد العكال رئيس اللجنة كل الحاضرين على تلبيتهم الدعوة داعيا إياهم إلى إغناء النقاش و تقديم الملاحظات في شأن النقط المدرجة.

بعد ذلك انتقلت اللجنة لمناقشة النقطة المتعلقة بـ :

26ـ الدراسة والمصادقة على رفع ملتمس الى السيد رئيس التعاضدية العامة للتربية الوطنية من اجل فتح وكالة محلية على مستوى مدينة القصر الكبير

أوضح رئيس اللجنة على أن تقريب الإدارة من المواطنين وفق منظور استشرافي يهدف إلى فتح إدارات جديدة من شانها أن تحقق أهدافا نوعية خصوصا وأنها تلامس فئة عريضة من رجالات التعليم، أصبح ضروريا أكثر من أي وقت مضى ذلك ما سيسهل عملية التواصل مع وكالة التعاضدية العامة الوطنية وفق منظور شمولي يخدم مصلحة موظفي وزارة التعليم والتسريع بمعالجة طلباتهم.

ثمن أعضاء اللجنة هذه المبادرة و اعتبروها بالهامة نظرا لما ستقدمه هذه الإدارة من خدمات لهذه الشريحة الواسعة من نساء ورجال التعليم على اختلاف مشاربهم تفعيلا لمبدأ تثمين الزمن التنموي.

و في الأخير أوصت اللجنة بالمصادقة على هذه النقطة مع الإشارة إلى ضرورة التسريع في تنزيلها على أرض الواقع ـ انتهى محضر اللجنة ـــــ

بعد ذلك فتح السيد الرئيس باب المداخلات :

عبد السلام البياتي : طالب بتقديم توضيح حول التعاضدية العامة وتقديم تعريف لها

رشيد صبار: اوضح ان جماعة القصر الكبير قطعت أشواطا مهمة في تقريب الادارة من المواطن .مشيرا ان رجال التعليم يظطرون الى التنقل الى مدينة طنجة لايداع ملفاتهم الصحية بالتعاضدية العامة للتربية الوطنية مطالبا بفتح وكالة محلية على مستوى مدينة القصر الكبير .وهذا مطلب المجلس الجماعي تجاوبا مع نفس مطالب اسرة التعليم بالمدينة

السيد الرئيس : اوضح ان المجلس حريص على المطالبة بتقريب العديد من المرافق الخدماتية للمواطن وفي هذا الاطار تندرج هذه النقطة استجابة لمطالب ساكنة مدينة القصر الكبير

بعد ذالك طرح السيد الرئيس النقطة على التصويت فتمت المصادقة عليها بإجماع الأعضاء الحاضرين .

مقرر عدد 64/ 1626 بتاريخ : 06 ماي 2022

الدراسة والمصادقة على رفع ملتمس إلى السيد رئيس التعاضدية العامة للتربية الوطنية من اجل فتح وكالة محلية على مستوى مدينة القصر الكبير

إن مجلس جماعة القصر الكبير المجتمع في جلسته الثانية من الدورة العادية لشهر ماي المنعقدة بتاريخ 2022/05/06.

وطبقا لمقتضيات القانون التنظيمي رقم 113.14. المتعلق بالجماعات وخاصة المادة 43 منه.
وبعد دراسة النقطة المتعلقة بالدراسة والمصادقة على رفع ملتمس الى السيد رئيس التعاضدية العامة للتربية الوطنية من اجل فتح وكالة محلية على مستوى مدينة القصر الكبير

وبعد اللجوء إلى التصويت العلني ،

وحيث أن عملية التصويت أسفرت على ما يلي:

عدد الأعضاء الحاضرين: 25

عدد الأصوات المعبر عنها :25

عدد الأعضاء الموافقين : 25

وهم السادة : محمد السيمو - عبد الله المنصوري – سعيد القزدار – حسن صيكوك –محمد المجدوب - غزلان الشعيبي – سعيدة بوعشة – رشيد صبار –يوسف الريسوني – العزيز الغرباوي – محمد الشريع – محمد العكال –محمد الزهري – سليمان لخضر – عبد السلام الزناكي –زينب السيمو - فاطمة شعوان – مصطفى الحاجي – فطيمة الزهراء حاتم – رشيدة الزياني –فاطمة القرقري– حنان تمتام – عبد السلام البياتي- أسماء البكوري- عبد الرحمان علمي لعروسي ضباب.

عدد الأعضاء الرافضين : لا احد

عدد الأعضاء الممتنعين : لا احد

يقرر ما يلي:

صادق المجلس الجماعي بإجماع أعضائه الحاضرين على مقرر النقطة المتعلقة بالدراسة والمصادقة على رفع ملتمس الى السيد رئيس التعاضدية العامة للتربية الوطنية من اجل فتح وكالة محلية على مستوى مدينة القصر الكبير

كاتب المجلس

رشيد صبار

رئيس المجلس الجماعي

محمد السيمو

المملكة المغربية
الرئاسة
جماعة القصر الكبير

النقطة الثامنة عشر

المتعلقة بالدراسة والمصادقة على رفع ملتمس الى السيد المدير العام للوكالة الوطنية للمحافظة العقارية والمسح العقاري والخرائطية من اجل فتح ملحقة للمحافظة العقارية للعرائش على مستوى مدينة القصر الكبير .

في بداية النقطة اعطى السيد الرئيس الكلمة لرئيس لجنة المرافق العمومية والخدمات لتلاومة محضر اللجن

محضر اجتماع لجنة المرافق العمومية والخدمات

بدعوة من رئيس لجنة المرافق العمومية والخدمات، و في إطار الإعداد لعقد الدورة العادية لشهر ماي 2022 للمجلس الجماعي المقرر عقدها يومي الخميس و الجمعة 5 و 6 ماي 2022، عقدت اللجنة اجتماعا لها يوم الأربعاء 20 أبريل 2022 على الساعة الثانية عشرة صباحا بمقر الجماعة لدراسة النقط المتعلقة بـ:

22. الدراسة والمصادقة على تغيير وتتميم القرار البلدي المتعلق بالسير والجولان.
25. دراسة ومناقشة الإشكالات المتعلقة بالوكالة المستقلة الجماعية لتوزيع الماء والكهرباء وتطهير السائل واتخاذ المتعين في شأنها
26. الدراسة والمصادقة على رفع ملتمس الى السيد رئيس التعاضدية العامة للتربية الوطنية من اجل فتح وكالة محلية على مستوى مدينة القصر الكبير
27. الدراسة والمصادقة على رفع ملتمس الى السيد المدير العام للوكالة الوطنية للمحافظة العقارية والمسح العقاري والخرائطية من اجل فتح ملحقة للمحافظة العقارية للعرائش على مستوى مدينة القصر الكبير

حضر هذا الاجتماع من أعضاء اللجنة السادة :

- محمد العكال : رئيس اللجنة .
- فطيمة الزهراء حاتم : نائبة رئيس اللجنة
- العزيز الغرباوي : عضو اللجنة

كما حضرها بصفة استشارية كل من السادة :

- محمد السيمو: رئيس المجلس
- عبد الله المنصوري : نائب الرئيس
- سعيد القزدار : نائب الرئيس
- رشيد صبار : كاتب المجلس
- عبد السلام الزناكي : عضو مستشار
- رضوان النادي: عضو مستشار
- صلاح الدين الحميدي: نائب الرئيس
- فاطمة القرقري: عضو مستشار

ومن الموظفين الجماعيين السادة:

- عبد السلام الأشقم : مدير المصالح
- عبد العزيز الجعدوني: رئيس مصلحة الشؤون الاقتصادية و شؤون حفظ الصحة.
- محمد السعيد الزيني: عن مصلحة شؤون المجلس والتواصل والمعلوميات

في بداية الاجتماع شكر السيد محمد العكال رئيس اللجنة كل الحاضرين على تلبيتهم الدعوة داعيا إياهم إلى إغناء النقاش و تقديم الملاحظات في شأن النقط المدرجة.

بعد ذلك انتقلت اللجنة لمناقشة النقطة الثانية و العشرين المتعلقة بـ :

27. الدراسة والمصادقة على رفع ملتمس الى السيد المدير العام للوكالة الوطنية للمحافظة العقارية والمسح العقاري والخرائطية من اجل فتح ملحقة للمحافظة العقارية للعرائش على مستوى مدينة القصر الكبير

في مستهل مناقشة هذه النقطة أشار رئيس اللجنة إلى أهمية تكريس مبدأ تقريب الإدارة من المواطنين وجعله مكسبا حقيقيا للساكنة المحلية، ذلك ما يختزل قضاء مآربهم بصيغة تحترم كرامة المواطن وضمانا لمكتسباته المشروعة ودفع لهدر الوقت.

بعد ذلك تناول الكلمة أعضاء اللجنة حيث طالبوا بالتسريع في توطين ملحقة للمحافظة العقارية للعرائش على مستوى مدينة القصر الكبير، ذلك ما سيسهم لا محالة في تحقيق مطالب عادلة للساكنة وحقها في ممارسة إدارية قريبة منهم تنظر في طلباتهم وفق زمن معقول.

و في الأخير اوصت اللجنة بالمصادقة على هذه النقطة، مع المطالبة بالإسراع بتنزيلها.

انتهى محضر اللجنة

السيد الرئيس : اكد ان الهدف دائما هو تقريب الادارة من المواطن تماشيا مع السياسة الرشيدة لصاحب الجلالة محمد السادس نصره الله

مشيرا الى اهمية فتح ملحقة للمحافظة العقارية للعرائش على مستوى مدينة القصر الكبير . ووضع حد لمعاناة تنقل الساكنة الى مدينة العرائش وتحمل مصاريف مالية على المواطن

حنان تمتام : ثمنت النقطة واعتبرت آن تقريب الادارة من المواطن بادرة طيبة من أجل حل مشاكل التنقل مشيرة أيضا الى انه يجب التفكير في فتح ملحقة للمحافظة العقارية للعرائش على مستوى مدينة القصر الكبير قصد استفادة ساكنة مدينة القصر الكبير .

عبد السلام البياتي : أشار انه يجب تنوير الأعضاء فيما يتعلق بفتح فرع للمحافظة العقارية على مستوى مدينة القصر الكبير .واستدعاء ممثل المحافظة العقارية بهدف تقديم عرض حول الموضوع.

رشيد صبار : اشار الى كون هذه النقطة والتي قبلها من اقتراحه وبكون مكتب المجلس استجاب مشكورا لهذا المطلب مؤكدا ان هذين المطلبين هما ملحين للساكنة ويستجيب لتطلعاتهم المشروعة في تقريب الادارة للمواطن

السيد الرئيس : اوضح ان تم الجلوس مع السيد مدير المحافظ على المستوى الاقليمي كما تم طرح هذا المطلب على مستوى الوزارة وكون رئاسة المجلس تتابع هذا الملف بكل مسؤولية وجدية

بعد ذالك طرح النقطة على التصويت فتمت المصادقة بإجماع الأعضاء الحاضرين.

مقرر عدد 1627/65 بتاريخ : 06 ماي 2022

الدراسة والمصادقة على رفع ملتمس الى السيد المدير العام للوكالة الوطنية للمحافظة العقارية والمسح العقاري والخرائطية من اجل فتح ملحقة للمحافظة العقارية للعرائش على مستوى مدينة القصر الكبير

إن مجلس جماعة القصر الكبير المجتمع في جلسته الثانية من الدورة العادية لشهر ماي المنعقدة بتاريخ 2022/05/06.

وطبقا لمقتضيات القانون التنظيمي رقم 113.14. المتعلق بالجماعات وخاصة المادة 43 منه.
وبعد دراسة النقطة المتعلقة بالدراسة والمصادقة على رفع ملتمس الى السيد المدير العام للوكالة الوطنية للمحافظة العقارية والمسح العقاري والخرائطية من اجل فتح ملحقة للمحافظة العقارية للعرائش على مستوى مدينة القصر الكبير

وبعد اللجوء إلى التصويت العلني ،

وحيث أن عملية التصويت أسفرت على ما يلي:

عدد الأعضاء الحاضرين: 24

عدد الأصوات المعبر عنها :24

عدد الأعضاء الموافقين : 24

وهم السادة : محمد السيمو - عبد الله المنصوري – سعيد القزدار – حسن صيكوك –محمد المجدوب - غزلان الشعيبي – سعيدة بوعشة – رشيد صبار –يوسف الريسوني – العزيز الغرباوي – محمد الشريع – محمد العكال –محمد الزهري – سليمان لخضر – عبد السلام الزناكي –زينب السيمو - فاطمة شعوان – مصطفى الحاجي – فطيمة الزهراء حاثم – رشيدة الزياني –فاطمة القرقري– حنان تمتام – عبد السلام البياتي- أسماء البكوري.

عدد الأعضاء الرافضين : لا احد

عدد الأعضاء الممتنعين : لا احد

يقرر ما يلي:

صادق المجلس الجماعي بإجماع أعضائه الحاضرين على مقرر النقطة المتعلقة بالدراسة والمصادقة على رفع ملتمس إلى السيد المدير العام للوكالة الوطنية للمحافظة العقارية والمسح العقاري والخرائطية من اجل فتح ملحقة للمحافظة العقارية للعرائش على مستوى مدينة القصر الكبير

كاتب المجلس

رشيد صبار

رئيس المجلس الجماعي

محمد السيمو

المملكة المغربية
الرئاسة
جماعة القصر الكبير

النقطة التاسعة عشر

المتعلقة بالدراسة والمصادقة على عريضة للمجتمع المدني المتعلقة بإعادة النظر في طرق تسيير وتدبير ملاعب القرب بمدينة القصر الكبير

في بداية النقطة اعطى السيد الرئيس الكلمة لرئيس لجنة التنمية البشرية والشؤون الاجتماعية الثقافية والرياضية والديمقراطية التشاركية والمجتمع المدني لجنة لتلاوة محضر اللجنة

محضر اجتماع لجنة التنمية البشرية والشؤون الاجتماعية الثقافية والرياضية والديمقراطية التشاركية والمجتمع المدني

بدعوة من رئيس لجنة التنمية البشرية والشؤون الاجتماعية الثقافية والرياضية والديمقراطية التشاركية والمجتمع المدني ، و في إطار الإعداد لعقد الدورة العادية للمجلس الجماعي المقرر عقدها يومي 05 و 06 ماي 2022. عقدت اللجنة اجتماعا لها يوم الجمعة 22 أبريل 2022على الساعة العاشرة صباحا بقاعة الاجتماعات بمقر الجماعة، لدراسة النقط المدرجة بجدول الأعمال الذي أصبح على الشكل التالي :

16- *الدراسة والمصادقة على كناش التحملات المتعلق بتسيير ملاعب القرب .*

28 - *الدراسة والمصادقة على عريضة للمجتمع المدني المتعلقة بإعادة النظر في طرق تسيير وتدبير ملاعب القرب بمدينة القصر الكبير*

وقد حضر هذا الاجتماع السادة من أعضاء اللجنة:

رشيدة الزياني : نائبة رئيس اللجنة

فاطمة برهون : عضو اللجنة

ونظرا لتعذر النصاب القانوني لانعقاد اللجنة تم تأجيل الاجتماع لمدة ساعة طبقا لمقتضيات المادة 55 من النظام الداخلي .حيث عقدت اللجنة اجتماعها بعد ذالك وفق مايلي :

وقد حضر هذا الاجتماع السادة من أعضاء اللجنة:

رشيدة الزياني : نائبة رئيس اللجنة

فاطمة برهون : عضو اللجنة

كما حضر الاجتماع بصفة استشارية السادة :

صلاح الدين الحميدي : عضو اللجنة

عبد الله المنصوري : نائب الرئيس

رشيد صبار : كاتب المجلس

فطيمة الزهراء حاتم : عضو مستشار

فاطمة القرقري : عضو مستشار

محمد المجدوب : نائب الرئيس

العزيز الغرباوي : عضو مستشار

عبد الله المنصوري : نائب الرئيس

ومن الموظفين الجماعيين السادة:

عبد السلام الأشقم : مدير المصالح

عبد الجليل الزيغم : رئيس مصلحة الشؤون الاجتماعية والثقافية والرياضية

وسام اخريف : عن مصلحة شؤون المجلس التواصل و المعلوميات

وقد افتتحت نائبة رئيس اللجنة الاجتماع بكلمة الترحيب و الشكر للسادة الحاضرين على تلبيتهم الدعوة، كما قدمت الإطار العام للنقط المدرجة بجدول أعمال اللجنة. ثم انتقلت الى تدارس النقطة المتعلقة بـ

28 - الدراسة والمصادقة على عريضة للمجتمع المدني المتعلقة بإعادة النظر في طرق تسيير وتدبير ملاعب القرب بمدينة القصر الكبير.

تم التوضيح انه في اطار تعزيز المشاركة الدمقراطية واعمال المقتضيات الدستورية والقانون التنظيمي للجماعات الذي يحث على الى الانفتاح على المجتمع المدني والتفاعل الايجابي طبقا للقانون مع العرائض المقدمة من طرف المجتمع المدني للمجلس الجماعي.

فقد تم القبول بعريضة تقدمت بها بعض فعاليات المجتمع المدني تتعلق بإعادة النظر في طرق تسيير وتدبير ملاعب القرب بمدينة القصر الكبير. وبخصوص الأسباب الداعية للعريضة فهي :تنظيم الاستفادة من ملاعب القرب – وضع برنامج سلس لتعميم الاستفادة من ملاعب القرب - فتح ملاعب القرب امام شباب المدينة

أما بخصوص الأهداف المتوخاة فهي :فتح ملاعب القرب في وجه الفرق والجمعيات الرياضية وفي وجه شباب المدينة –تسيير الملاعب بطريقة تشاركية – معاقبة كل من خرق النظام الداخلي لتسيير وتدبير ملاعب القرب

وبخصوص الهيئات التي تقدمت بالعريضة فهي :نادي الشباب الرياضي القصري لكرة اليد-جمعية حي الشريعة للتنمية الاجتماعية والرياضة بالقصر الكبير –

أعضاء اللجنة ثمنوا مضامين العريضة مع الإشارة بكون كناش التحملات المتعلق بتسيير ملاعب القرب الذي اعده المجلس يستجيب لمجمل مطالب العرائض المقدمة والأهداف المتوخاة منها

انتهى محضر اللجنة

عريضة مودعة لدى رئيس مجلس جماعة القصر الكبير من لدن الجمعيات (3) التالية :

جمعية حي الشريعة للتنمية الاجتماعية والرياضية القصر الكبير
جمعية المعسكر القديم للرياضة والفن
نادي الشباب الرياضي القصري لكرة اليد

- *تاريخ تقديم العريضة : 22مارس 2022*
- *موضوع العريضة : إعادة النظر في طرق تسيير وتدبير ملاعب القرب بمدينة القصر الكبير*
- *الأسباب الداعية لتقديم العريضة والأهداف المتوخاة منها :*

يأتي تقديم هذه العريضة لعدة أسباب ، ولها عدة أهداف تذكر أسفله وأهمها :

- *تنظيم الاستفادة من ملاعب القرب*
- *وضع برنامج سلس لتعميم الاستفادة من ملاعب القرب*
- *فتح ملاعب القرب أمام شباب المدينة*

• *الأهداف المتوخاة من العريضة :*

- *فتح ملاعب القرب في وجه الفرق والجمعيات الرياضية وفي وجه شباب المدينة*
- *تسيير الملاعب بطريقة تشاركية*
- *معاقبة كل من خرق النظام الداخلي لتسيير وتدبير ملاعب القرب*

بعد ذالك فتح السيد الرئيس بابا المداخلات

عبد السلام البياتي : اشار الى انه ينبغي صيانة حق الاعضاء في التدخل بكل حرية وبكون التداول داخل الدورة حق لا يمكن المساس به

عبد الرحمان ضباب : أشار ان موضوع تدبير ملاعب القرب تم تداوله بقوة .مؤكدا على ضرورة احترام مبدا المجانية وعدم اللجوء لخطاب مزدوج وبكون الشارع القصري يتحدث عن استفادة جمعيات موالية للرئيس من ملاعب القرب

السيد الرئيس : علاقة بموضوع النقطة اوضح السيد الرئيس ان المجلس له الشجاعة الكاملة في قبول عرائض المجتمع المدني والتفاعل الايجابي معها .وتكريس الديمقراطية التشاركية والانفتاح على المجتمع المدني .مؤكدا انه تم قبول العريضة . وتم وضع كناش التحملات الخاص بتدبير ملاعب القرب .

بعد ذالك طرح السيد الرئيس النقطة فتمت المصادقة عليها باجماع الاعضاء الحاضرين

مقرر عدد 66/1628 بتاريخ : 06 ماي 2022

الدراسة والمصادقة على عريضة للمجتمع المدني المتعلقة بإعادة النظر في طرق تسيير وتدبير ملاعب القرب بمدينة القصر الكبير

إن مجلس جماعة القصر الكبير المجتمع في جلسته الثانية من الدورة العادية لشهر ماي المنعقدة بتاريخ 2022/05/06.

وطبقا لمقتضيات القانون التنظيمي رقم 113.14. المتعلق بالجماعات وخاصة المادة 43 منه.
وبعد دراسة النقطة المتعلقة بالدراسة والمصادقة على عريضة للمجتمع المدني المتعلقة بإعادة النظر في طرق تسيير وتدبير ملاعب القرب بمدينة القصر الكبير

الدراسة والمصادقة

وبعد اللجوء إلى التصويت العلني ،

وحيث أن عملية التصويت أسفرت على ما يلي:

عدد الأعضاء الحاضرين: 25

عدد الأصوات المعبر عنها :25

عدد الأعضاء الموافقين : 25

وهم السادة : محمد السيمو - عبد الله المنصوري – سعيد القزدار – حسن صيكوك –محمد المجدوب - غزلان الشعيبي – سعيدة بوعشة – رشيد صبار –يوسف الريسوني – العزيز الغرباوي – محمد الشريع – محمد العكال –محمد الزهري – سليمان لخضر – عبد السلام الزناكي –زينب السيمو - فاطمة شعوان – مصطفى الحاجي – فطيمة الزهراء حاتم – رشيدة الزياني –فاطمة القرقري– حنان تمتام - عبد السلام البياتي- أسماء البكوري . عبد الرحمان علمي لعروسي ضباب .

عدد الأعضاء الرافضين : لا احد

عدد الأعضاء الممتنعين : لا احد

يقرر ما يلي:

صادق المجلس الجماعي بإجماع أعضائه الحاضرين على مقرر النقطة المتعلقة بالدراسة والمصادقة على عريضة للمجتمع المدني المتعلقة بإعادة النظر في طرق تسيير وتدبير ملاعب القرب بمدينة القصر الكبير

كاتب المجلس

رشيد صبار

رئيس المجلس الجماعي

محمد السيمو

المملكة المغربية
الرئاسة
جماعة القصر الكبير

النقطة العشرين

المتعلقة بالدراسة والمصادقة على محضر اللجنة الادارية للتقويم المتعلق باستغلال المرآب الجماعي بحي الشرفاء لفائدة شركة أوزون

طالب السيد الرئيس بتاجيل هذه النقطة الى دورة لاحقة ،

محضر اجتماع لجنة الميزانية و الشؤون المالية و البرمجة

بدعوة من رئيس لجنة الميزانية و الشؤون المالية و البرمجة، و في إطار الإعداد لعقد الدورة العادية لشهر ماي للمجلس الجماعي المقرر عقدها يوم 05و06 ماي 2022.عقدت اللجنة اجتماعا *الخميس 21 ابريل 2022 . على الساعة العاشرة صباحا بقاعة الاجتماعات* بمقر الجماعة .وذلك لدراسة نقط جدول الأعمال الذي أصبح على الشكل التالي :

2الدراسة والمصادقة على تحويل بعض فصول ميزانية التجهيز .

3 الدراسة والموافقة على انخراط الجماعة في مشروع ميزة الجماعة المواطنة .

4الدراسة والمصادقة على برمجة ما تبقى من الفائض المحقق خلال تصفية ميزانية سنة 2021

5الدراسة والمصادقة على اتفاقية شراكة بين وزارة التجهيز والماء وجماعة القصر الكبير لإحداث الطريق الدائري المار بمحاذاة نهر اللوكوس و الطرق الدائرية بمدينة القصر الكبير.

6الدراسة والمصادقة على اتفاقية شراكة بين وزارة إعداد التراب الوطني والتعمير والإسكان وسياسة المدينة وجماعة القصر الكبير لإتمام تهيئة الطرق بحي الشرفاء .

7الدراسة والمصادقة على اتفاقية شراكة بين وزارة الشباب والثقافة والتواصل وجماعة القصر الكبير من اجل ترميم وإصلاح وتجهيز بعض المنشات الثقافية

8الدراسة والمصادقة على اتفاقية شراكة بين وزارة التربية الوطنية والتعليم الأولي والرياضة /قطاع الرياضة لإحداث مسبح ومرافق رياضية أخرى بمدينة القصر الكبير

9الدراسة والمصادقة على اتفاقية شراكة بين وزارة الصناعة والتجارة وجماعة القصر الكبير وجمعية التضامن والكرامة لمحاربة الهشاشة والتهميش وجمعية البديل لباعة سوق الفجر من اجل تجهيز أسواق القرب

10الدراسة والمصادقة على اتفاقية شراكة بين وزارة السياحة والصناعة التقليدية والاقتصاد الاجتماعي والتضامني وجماعة القصر الكبير لإحداث مركب للصناعة التقليدية.

11دراسة والمصادقة على اتفاقية شراكة بين الجامعة الملكية المغربية لكرة القدم وجماعة القصر الكبير من اجل تغطية الملعب البلدي .

12الدراسة والمصادقة على تحيين اتفاقية الشراكة والتعاون بين جماعة القصر الكبير وإدارة الأمن الوطني .

13الدراسة والمصادقة على تحيين اتفاقية شراكة من أجل إحداث مركز جامعي للتكوين في كرة القدم بجماعة اقصر ابجير (ضواحي مدينة القصر الكبير) بإقليم العرائش ، والتي تجمع كل من وكالة تنمية اقاليم الشمال ووزارة التربية الوطنية والتعليم الاولي والرياضة /قطاع الرياضة وولاية جهة طنجة تطوان الحسيمة ومجلس جهة طنجة تطوان الحسيمة، وعمالة إقليم العرائش، ومجلس جماعة القصر الكبيرومجلس جماعة اقصر ابجير والجامعة الملكية المغربية لكرة القدم.

14الدراسة والمصادقة على محضر اللجنة الإدارية للتقويم المتعلق باستغلال المرآب الجماعي بحي الشرفاء لفائدة شركة أوزون .

15الدراسة والمصادقة على تعديل بعض فصول كناش التحملات الخاص باستغلال المحلات التجارية بالأسواق الجماعية.

18 الدراسة والمصادقة على نزع ملكية قطعة أرضية لإحداث موقف للسيارات وراء مقهى الداخلة ذات مطلب تحفيظ عدد 19/1221.

19الدراسة والمصادقة على نزع ملكية قطعة أرضية لإحداث موقف للسيارات وراء محطة شال ذات مطلب التحفيظ عدد 1272 /36 .

20الدراسة والمصادقة على إلغاء المقرر عدد 1243/163 المتعلق بنزع ملكية ارض ورثة بلقصري والجباري .

21الدراسة و المصادقة على اقتناء قطعة أرضية في ملكية الدولة ذات الرسم العقاري T17727/36 من اجل إحداث متحف وادي المخازن .

23 الدراسة والمصادقة على تغيير وتتميم القرار الجبائي .

-29الدراسة والمصادقة على توزيع المساعدات والدعم لفائدة الجمعيات

حضر هذا الاجتماع من أعضاء اللجنة السادة :

- محمد الشريع : رئيس اللجنة .
- عبد السلام الزناكي : نائب رئيس اللجنة .

ونظرا لتعذر النصاب القانوني لانعقاد اللجنة تم تأجيل الاجتماع لمدة ساعة طبقا لمقتضيات المادة 55 من النظام الداخلي . حيث عقدت اللجنة اجتماعها بعد ذالك وفق مايلي :

حضر من أعضاء اللجنة السادة :

- محمد الشريع : رئيس اللجنة .
- عبد السلام الزناكي : نائب رئيس اللجنة .
- رشيد صبار : عضو اللجنة .
- سعيد القزدار : عضو اللجنة
- عبد الله المنصوري : عضو اللجنة

وحضره من الأعضاء بصفة استشارية :

رشيدة الزياني : عضوة مستشارة

يوسف الريسوني : نائب كاتب المجلس

و من الموظفين الجماعيين السادة :

عبد السلام الاشقم : مدير المصالح الجماعية

- مختار الاشهب : رئيس مصلحة الممتلكات والشؤون القانونية
- احمد العوني : رئيس مصلحة الجبايات المحلية
- احمد العثماني : رئيس قسم الشؤون الادارية
- يوسف التطواني : رئيس مصلحة شؤون المجلس والتواصل والمعلوميات

افتتح رئيس اللجنة الاجتماع بكلمة الترحيب والشكر للسادة الحاضرين على تلبيتهم الدعوة، مع تقديم الإطار العام للنقط المدرجة وابراز أهميتها .ثم بعد ذلك انتقلت اللجنة الى تدارس النقطة المتعلقة ب :

12. ***الدراسة والمصادقة على محضر اللجنة الإدارية للتقويم المتعلق باستغلال المرآب الجماعي بحي الشرفاء لفائدة شركة أوزون .***

بخصوص هذه النقطة تم التوضيح أنه لم يتم التوصل بعد بمحضر اللجنة الادارية للتقويم .وعليه أوصت اللجنة بإحالة هذه النقطة على أنظار المجلس عملا بمقتضيات المادة 28 من القانون التنظيمي.

-انتهى محضر اللجنة-

طالب السيد الرئيس بتاجيل هذه النقطة الى دورة لاحقة . وفتح باب المداخلات ولما لم يتدخل احد طرح النقطة على التصويت فتم المصادقة بالاغلبية المطلقة الى دورة لاحقة.

مقرر عدد 1629/67 بتاريخ : 06 ماي 2022

الدراسة والمصادقة على محضر اللجنة الإدارية للتقويم المتعلق باستغلال المرآب الجماعي بحي الشرفاء لفائدة شركة أوزون

إن مجلس جماعة القصر الكبير المجتمع في جلسته الثانية من الدورة العادية لشهر ماي المنعقدة بتاريخ 2022/05/06.

وطبقا لمقتضيات القانون التنظيمي رقم 113.14. المتعلق بالجماعات وخاصة المادة 43 منه.
وبعد دراسة النقطة المتعلقة بالدراسة والمصادقة على محضر اللجنة الإدارية للتقويم المتعلق باستغلال المرآب الجماعي بحي الشرفاء لفائدة شركة أوزون

وبعد اللجوء إلى التصويت العلني ،

وحيث أن عملية التصويت أسفرت على ما يلي:

عدد الأعضاء الحاضرين: 25

عدد الأصوات المعبر عنها :22

عدد الأعضاء الموافقين : 22

وهم السادة : محمد السيمو - عبد الله المنصوري – سعيد القزدار – حسن صيكوك –محمد المجدوب - غزلان الشعيبي – سعيدة بوعشة – رشيد صبار –يوسف الريسوني – العزيز الغرباوي – محمد الشريع – محمد العكال –محمد الزهري – سليمان لخضر – عبد السلام الزناكي –زينب السيمو - فاطمة شعوان – مصطفى الحاجي – فطيمة الزهراء حاثم – رشيدة الزياني –فاطمة القرقري– حنان تمتام.

عدد الأعضاء الرافضين : لا احد

عدد الأعضاء الممتنعين : 03وهم السادة : عبد السلام البياتي- أسماء البكوري . عبد الرحمان علمي لعروسي ضباب.

يقرر ما يلي:

صادق المجلس الجماعي بالأغلبية المطلقة للأعضاء الحاضرين على مقرر النقطة المتعلقة بالدراسة والمصادقة على محضر اللجنة الإدارية للتقويم المتعلق باستغلال المرآب الجماعي بحي الشرفاء لفائدة شركة أوزون، وذلك بتأجيل البث فيها إلى دورة لاحقة.

رئيس المجلس الجماعي

محمد السيمو

كاتب المجلس

رشيد صبار

المملكة المغربية
الرئاسة
جماعة القصر الكبير

النقطة الواحدة والعشرين

المتعلقة بالدراسة والمصادقة على تخطيط حدود الطرقات العامة مع تعيين الأراضي المراد نزع ملكيتها بأرض بنجعادة بجوار مدرسة وادي الذهب

طالب السيد الرئيس بتاجيل هذه النقطة الى دورة لاحقة

محضر اجتماع لجنة التعمير و إعداد التراب و البيئة

بدعوة من رئيس لجنة التعمير و إعداد التراب و البيئة، و في إطار الإعداد لعقد الدورة الاستثنائية للمجلس الجماعي المقرر عقدها بتاريخ05 و06 ماي 2022. عقدت اللجنة اجتماعا لها يوم الأربعاء 20 أبريل 2022على الساعة العاشرة صباحا بقاعة الاجتماعات بمقر الجماعة، لدراسة النقط المدرجة بجدول الأعمال المتعلقة بـ :

2الدراسة والمصادقة على تحويل بعض فصول ميزانية التجهيز.
3 الدراسة والموافقة على انخراط الجماعة في مشروع ميزة الجماعة المواطنة.

4الدراسة والمصادقة على برمجة ما تبقى من الفائض المحقق خلال تصفية ميزانية سنة 2021

5الدراسة والمصادقة على اتفاقية شراكة بين وزارة التجهيز والماء وجماعة القصر الكبير لإحداث الطريق الدائري المار بمحاذاة نهر اللوكوس و الطرق الدائرية بمدينة القصر الكبير.
6الدراسة والمصادقة على اتفاقية شراكة بين وزارة إعداد التراب الوطني والتعمير والإسكان وسياسة المدينة وجماعة القصر الكبير لإتمام تهيئة الطرق بحي الشرفاء.
7الدراسة والمصادقة على اتفاقية شراكة بين وزارة الشباب والثقافة والتواصل وجماعة القصر الكبير من اجل ترميم وإصلاح وتجهيز بعض المنشات الثقافية

8الدراسة والمصادقة على اتفاقية شراكة بين وزارة التربية الوطنية والتعليم الأولي والرياضة /قطاع الرياضة لإحداث مسبح ومرافق رياضية أخرى بمدينة القصر الكبير

9الدراسة والمصادقة على اتفاقية شراكة بين وزارة الصناعة والتجارة وجماعة القصر الكبير وجمعية التضامن والكرامة لمحاربة الهشاشة والتهميش وجمعية البديل لباعة سوق الفجر من اجل تجهيز أسواق القرب

10الدراسة والمصادقة على اتفاقية شراكة بين وزارة السياحة والصناعة التقليدية والاقتصاد الاجتماعي والتضامني وجماعة القصر الكبير لإحداث مركب للصناعة التقليدية.

11دراسة والمصادقة على اتفاقية شراكة بين الجامعة الملكية المغربية لكرة القدم وجماعة القصر الكبير من اجل تغطية الملعب البلدي.

12الدراسة والمصادقة على تحيين اتفاقية الشراكة والتعاون بين جماعة القصر الكبير وإدارة الأمن الوطني.

13الدراسة والمصادقة على تحيين اتفاقية شراكة من أجل إحداث مركز جامعي للتكوين في كرة القدم بجماعة اقصر ابجير (ضواحي مدينة القصر الكبير) بإقليم العرائش ، والتي تجمع كل من وكالة تنمية اقاليم الشمال ووزارة التربية الوطنية والتعليم الاولي والرياضة /قطاع الرياضة وولاية جهة طنجة تطوان الحسيمة ومجلس جهة طنجة تطوان الحسيمة، وعمالة إقليم العرائش، ومجلس جماعة القصر الكبيرومجلس جماعة اقصر ابجير والجامعة الملكية المغربية لكرة القدم.
14الدراسة والمصادقة على محضر اللجنة الإدارية للتقويم المتعلق باستغلال المرآب الجماعي بحي الشرفاء لفائدة شركة أوزون.
15الدراسة والمصادقة على تعديل بعض فصول كناش التحملات الخاص باستغلال المحلات التجارية بالأسواق الجماعية.

18 الدراسة والمصادقة على نزع ملكية قطعة أرضية لإحداث موقف للسيارات وراء مقهى الداخلة ذات مطلب تحفيظ عدد 19/1221.

19الدراسة والمصادقة على نزع ملكية قطعة أرضية لإحداث موقف للسيارات وراء محطة شال ذات مطلب التحفيظ عدد 1272 /36.

20الدراسة والمصادقة على إلغاء المقرر عدد 1243/163 المتعلق بنزع ملكية ارض ورثة بلقصري والجباري.

21الدراسة و المصادقة على اقتناء قطعة أرضية في ملكية الدولة ذات الرسم العقاري T17727/36 من اجل إحداث متحف وادي المخازن.

23 الدراسة والمصادقة على تغيير وتتميم القرار الجبائي.

29الدراسة والمصادقة على توزيع المساعدات والدعم لفائدة الجمعيات

17 - الدراسة والمصادقة على تخطيط حدود الطرقات العامة مع تعيين الأراضي المراد نزع ملكيتها بأرض بنجعادة بجوار مدرسة وادي الذهب.

24- تسمية الطرق والساحات العمومية:

وقد حضر هذا الاجتماع السادة من أعضاء اللجنة:

مصطفى الحاجي : رئيس اللجنة

صلاح الدين الحميدي : عضو اللجنة

ونظرا لتعذر النصاب القانوني لانعقاد اللجنة تم تاجيل الاجتماع لمدة ساعة طبقا لمقتضيات المادة 55 من النظام الداخلي

حيث عقدت اللجنة اجتماعها بعد ذالك وفق مايلي

حضر هذا الاجتماع السادة من أعضاء اللجنة:

مصطفى الحاجي : رئيس اللجنة

محمد الزهري: نائب رئيس اللجنة

محمد المجدوب : عضو اللجنة

صلاح الدين الحميدي : عضو اللجنة

كما حضر الاجتماع بصفة استشارية السادة :

عبد الله المنصوري : نائب الرئيس

سعيد القزدار : نائب الرئيس

رشيد صبار : كاتب المجلس

العزيز الغرياوي : عضو مستشار

و من الموظفين الجماعيين السادة:

عبد السلام الاشقم : مدير المصالح الجماعية 5

المختار الأشهب : رئيس مصلحة الممتلكات والشؤون القانونية

محمد الصادقي: رئيس مصلحة التعمير

يوسف التطواني : رئيس مصلحة شؤون المجلس التواصل و المعلوميات

و قد افتتح رئيس اللجنة الاجتماع بكلمة الترحيب و الشكر للسادة الحاضرين على تلبيتهم الدعوة، كما قدم الإطار العام للنقط المدرجة في جدول الاعمال. بعد ذالك انتقلت اللجنة لدراسة النقطة المتعلقة ب

17 - الدراسة والمصادقة على تخطيط حدود الطرقات العامة مع تعيين الأراضي المراد نزع ملكيتها بأرض بنجعادة بجوار مدرسة وادي الذهب .

في البداية أوضح رئيس اللجنة أهمية النقطة خاصة وانها تتعلق بمواصلة المجهودات المتعلقة بتهيئة الطرق بالمدينة اعتبار للضغط الكبير الذي أصبحت تعاني منه في مجال السير والجولان .وضرورة خلق مسالك طرقية جديدة وتدعيم البنية التحتية الطرقية .بعد ذلك أعطى رئيس اللجنة الكلمة لرئيس مصلحة الممتلكات والشؤون القانونية وكدا رئيس مصلحة التعمير لتقديم المعطيات المتعلقة بالطرق الدائرية حيث تمت الإشارة إلى ان الأمر يتعلق الامر بإحداث طريق جديد أرض بنجعادة تنطلق من مدرسة وادي الذهب في اتجاه الطريق الدائري من جهة طريق تطفت يبلغ طولها 312متر خطي وعرضها 12متر ومساحتها 5216متر مربع .و الطريق المحاذية لمدرسة وادي الدهب المؤدية إلى الزكاكرة يبلغ طولها 146متر خطي وعرضها 10متر ومساحتها 1460متر مربع . أعضاء اللجنة ثمنوا هدا المشروع الهام لانه يساهم في معالجة التحديات المطروحة في مجال السير والجولان وضرورة خلق شوارع جديدة بالمدينة .كما طالب بعض اعضاء اللجنة بضرورة التنسيق مع رئاسة المجلس وعقد لقاء حول اعداد جدول اعمال الدورة داخل المكتب والاغلبية ليكون الجميع على علم بمجمل المعطيات المتعلقة بذالك .

بعد ذالك صادقت اللجنة على النقطة ـــــانتهى محضر اللجنة ـــــ

بعد ذالك فتح السيد الرئيس باب المداخلات :

عبد الرحمان علمي للعروسي ضباب : اشار في تدخله الى كون العقار الموجود وراء مقهى الداخلة يتموقع في مكان يصعب الدخول والخروج منه علاوة على كون العقار مثقل بالتعرضات وبالتالي صعوبة نزع الملكية .علما انه هناك آماكن مناسبة أخرى لإقامة مواقف للسيارات .مثل بلاد الريسوني

عبد السلام البياتي : ثمن إحداث موقف للسيارات مسجلا في نفس الوقت ان الوعاء المعني مثقل بالتعرضات وفيه مشاكل عقارية .مطالبا بإحداث بدائل مناسبة كمراب تحت ارضي بحديقة السلام

سعيد القزدار : أوضح ان المدينة تعاني من اكتظاظ كبير في مجال السير والجولان والافتقار لاماكن وقوف السيارات خاصة تلك المتواجدة بجوار سوق سيدي بواحمد وسوق سبتة وكون رئاسة المجلس اجتهدت في توفير معالجة هذه المعضلة والبحث عن حلول مناسبة بهذه الأماكن التي تعاني من الضغط

عبد الله المنصوري: استغرب كيف انه كلما اجتهدت رئاسة المجلس في توفير الوعاء العقاري يتم معارضته بمبررات شتى اما بكون العقار خارج المدينة او بسبب التمويل او بكثرة التعرضات متسائلا كيف يمكن البناء الحضاري للمدينة

السيد الرئيس : أكد أن المجلس حريص على التدخل لمعالجة إشكالية الاختناق الذي تعاني منه المدينة في مجال السير والجولان بما فيها المنطقة المحاذية لسوق سبتة وسوق سيدي بواحمد. وبذل كل الجهود لتعبئة الوعاء العقاري خدمة للمصلحة العامة للمدينة

بعد ذالك طرح السيد الرئيس النقطة على التصويت فتمت المصادقة عليها بأغلبية الأعضاء الحاضرين

مقرر عدد 68/ 1630 بتاريخ :06 ماي 2022

الدراسة والمصادقة على تخطيط حدود الطرقات العامة مع تعيين الأراضي المراد نزع ملكيتها بأرض بنجعادة بجوار مدرسة وادي الذهب

إن مجلس جماعة القصر الكبير المجتمع في جلسته الثانية من الدورة العادية لشهر ماي المنعقدة بتاريخ 2022/05/06.

وطبقا لمقتضيات القانون التنظيمي رقم 113.14. المتعلق بالجماعات وخاصة المادة 43 منه.
وبعد دراسة النقطة المتعلقة بالدراسة والمصادقة على تخطيط حدود الطرقات العامة مع تعيين الأراضي المراد نزع ملكيتها بأرض بنجعادة بجوار مدرسة وادي الذهب

وبعد اللجوء إلى التصويت العلني ،

وحيث أن عملية التصويت أسفرت على ما يلي:

عدد الأعضاء الحاضرين: 25

عدد الأصوات المعبر عنها :22

عدد الأعضاء الموافقين : 22

وهم السادة : محمد السيمو - عبد الله المنصوري – سعيد القزدار – حسن صيكوك –محمد المجدوب - غزلان الشعيبي – سعيدة بوعشة – رشيد صبار –يوسف الريسوني – العزيز الغرباوي – محمد الشريع – محمد العكال –محمد الزهري – سليمان لخضر – عبد السلام الزناكي –زينب السيمو - فاطمة شعوان – مصطفى الحاجي – فطيمة الزهراء حاثم – رشيدة الزياني –فاطمة القرقري– حنان تمتام .

عدد الأعضاء الرافضين : لا احد

عدد الأعضاء الممتنعين : 03وهم السادة : عبد السلام البياتي- أسماء البكوري . عبد الرحمان علمي لعروسي ضباب .

يقرر ما يلي:

صادق المجلس الجماعي بالأغلبية المطلقة للأعضاء الحاضرين على مقرر النقطة المتعلقة بالدراسة والمصادقة على تخطيط حدود الطرقات العامة مع تعيين الأراضي المراد نزع ملكيتها بأرض بنجعادة بجوار مدرسة وادي الذهب وذلك بتأجيل البث فيها إلى دورة لاحقة.

كاتب المجلس

رشيد صبار

رئيس المجلس الجماعي

محمد السيمو

الرئاسة
جماعة القصر الكبير

النقطة لثانية والعشرين

المتعلقة بالدراسة والمصادقة على نزع ملكية قطعة أرضية لإحداث موقف للسيارات وراء مقهى الداخلة ذات مطلب تحفيظ عدد 19/1221.

في بداية النقطة اعطى السيد الرئيس الكلمة لرئيس لجنة الميزانية و الشؤون المالية و البرمجة لتلاوة محضراللجنة

محضر اجتماع لجنة الميزانية و الشؤون المالية و البرمجة

بدعوة من رئيس لجنة الميزانية و الشؤون المالية و البرمجة، و في إطار الإعداد لعقد الدورة العادية لشهر ماي للمجلس الجماعي المقرر عقدها يوم 05و06 ماي 2022 .عقدت اللجنة اجتماعا الخميس 21 ابريل 2022 . على الساعة العاشرة صباحا بقاعة الاجتماعات بمقر الجماعة .وذلك لدراسة نقط جدول الأعمال الذي أصبح على الشكل التالي :

2الدراسة والمصادقة على تحويل بعض فصول ميزانية التجهيز.

3 الدراسة والموافقة على انخراط الجماعة في مشروع ميزة الجماعة المواطنة.

4الدراسة والمصادقة على برمجة ما تبقى من الفائض المحقق خلال تصفية ميزانية سنة 2021

5الدراسة والمصادقة على اتفاقية شراكة بين وزارة التجهيز والماء وجماعة القصر الكبير لإحداث الطريق الدائري المار بمحاذاة نهر اللوكوس و الطرق الدائرية بمدينة القصر الكبير.

6الدراسة والمصادقة على اتفاقية شراكة بين وزارة إعداد التراب الوطني والتعمير والإسكان وسياسة المدينة وجماعة القصر الكبير لإتمام تهيئة الطرق بحي الشرفاء.

7الدراسة والمصادقة على اتفاقية شراكة بين وزارة الشباب والثقافة والتواصل وجماعة القصر الكبير من اجل ترميم واصلاح وتجهيز بعض المنشات الثقافية

8الدراسة والمصادقة على اتفاقية شراكة بين وزارة التربية الوطنية والتعليم الأولي والرياضة /قطاع الرياضة لإحداث مسبح ومرافق رياضية أخرى بمدينة القصر الكبير

9الدراسة والمصادقة على اتفاقية شراكة بين وزارة الصناعة والتجارة وجماعة القصر الكبير وجمعية التضامن والكرامة لمحاربة الهشاشة والتهميش وجمعية البديل لباعة سوق الفجر من اجل تجهيز أسواق القرب

10الدراسة والمصادقة على اتفاقية شراكة بين وزارة السياحة والصناعة التقليدية والاقتصاد الاجتماعي والتضامني وجماعة القصر الكبير لإحداث مركب للصناعة التقليدية.

11دراسة والمصادقة على اتفاقية شراكة بين الجامعة الملكية المغربية لكرة القدم وجماعة القصر الكبير من اجل تغطية الملعب البلدي.

12الدراسة والمصادقة على تحيين اتفاقية الشراكة والتعاون بين جماعة القصر الكبير وإدارة الأمن الوطني.

13الدراسة والمصادقة على تحيين اتفاقية شراكة من أجل إحداث مركز جامعي للتكوين في كرة القدم بجماعة اقصر ابجير (ضواحي مدينة القصر الكبير) بإقليم العرائش ، والتي تجمع كل من وكالة تنمية اقاليم الشمال ووزارة التربية الوطنية والتعليم الاولي والرياضة /قطاع الرياضة وولاية جهة طنجة تطوان الحسيمة

ومجلس جهة طنجة تطوان الحسيمة، وعمالة إقليم العرائش، ومجلس جماعة القصر الكبيرومجلس جماعة اقصر ابجير والجامعة الملكية المغربية لكرة القدم.

14الدراسة والمصادقة على محضر اللجنة الإدارية للتقويم المتعلق باستغلال المرآب الجماعي بحي الشرفاء لفائدة شركة أوزون.

15الدراسة والمصادقة على تعديل بعض فصول كناش التحملات الخاص باستغلال المحلات التجارية بالأسواق الجماعية.

18 الدراسة والمصادقة على نزع ملكية قطعة أرضية لإحداث موقف للسيارات وراء مقهى الداخلة ذات مطلب تحفيظ عدد 19/1221.

19الدراسة والمصادقة على نزع ملكية قطعة أرضية لإحداث موقف للسيارات وراء محطة شال ذات مطلب التحفيظ عدد 1272 /36.

20الدراسة والمصادقة على إلغاء المقرر عدد 1243/163 المتعلق بنزع ملكية ارض ورثة بلقصري والجباري.

21الدراسة و المصادقة على اقتناء قطعة أرضية في ملكية الدولة ذات الرسم العقاري T17727/36 من اجل إحداث متحف وادي المخازن.

23 الدراسة والمصادقة على تغيير وتتميم القرار الجبائي.

29الدراسة والمصادقة على توزيع المساعدات والدعم لفائدة الجمعيات

حضر هذا الاجتماع من أعضاء اللجنة السادة :

- *محمد الشريع : رئيس اللجنة .*
- *عبد السلام الزناكي : نائب رئيس اللجنة .*

ونظرا لتعذر النصاب القانوني لانعقاد اللجنة تم تأجيل الاجتماع لمدة ساعة طبقا لمقتضيات المادة 55 من النظام الداخلي. حيث عقدت اللجنة اجتماعها بعد ذالك وفق مايلي :

حضر من أعضاء اللجنة السادة :

- *محمد الشريع : رئيس اللجنة .*
- *عبد السلام الزناكي : نائب رئيس اللجنة .*
- *رشيد صبار : عضو اللجنة .*
- *سعيد القزدار : عضو اللجنة*
- *عبد الله المنصوري : عضو اللجنة*

وحضره من الأعضاء بصفة استشارية :

رشيدة الزياني : عضوة مستشارة

يوسف الريسوني : نائب كاتب المجلس

و من الموظفين الجماعيين السادة :

عبد السلام الاشقم : مدير المصالح الجماعية

- *مختار الاشهب : رئيس مصلحة الممتلكات والشؤون القانونية*
- *احمد العوني : رئيس مصلحة الجبايات المحلية*
- *احمد العثماني : رئيس قسم الشؤون الادارية*
- *يوسف التطواني : رئيس مصلحة شؤون المجلس والتواصل والمعلوميات*

افتتح رئيس اللجنة الاجتماع بكلمة الترحيب والشكر للسادة الحاضرين على تلبيتهم الدعوة. مع تقديم الإطار العام للنقط المدرجة وابراز أهميتها .ثم بعد ذلك انتقلت اللجنة الى تدارس النقطة المتعلقة ب :

18- الدراسة والمصادقة على نزع ملكية قطعة أرضية لإحداث موقف للسيارات وراء مقهى الداخلة ذات مطلب تحفيظ عدد 19/1221.

في بداية النقطة اوضح السيد رئيس مصلحة الممتلكات والشؤون القانونية ان الامر يتعلق ببقعة ارضية مساحتها 786متر مربع . ويسعى المجلس الى جعلها موقفا للسيارات اعتبارا للضغط الكبير الذي اصبحت تعرفه المدينة في مجال السير والجولان .اعضاء اللجنة ثمنوا النقطة اعتبارا للخصاص الذي تعاني منه المدينة فيما يخص اماكن وقوف السيارات .بعد ذلك صادقت اللجنة على النقطة ـــ انتهى محضر اللجنة.ـــ

بعد ذالك فتح السيد الرئيس باب المداخلات :

عبد الرحمان علمي للعروسي ضباب : اشار في تدخله الى كون العقار الموجود وراء مقهى الداخلة يتموقع في مكان يصعب الدخول والخروج منه علاوة على كون العقار مثقل بالتعرضات وبالتالي صعوبة نزع الملكية .علما انه هناك آماكن مناسبة أخرى لإقامة مواقف للسيارات .مثل بلاد الريسوني .

عبد السلام البياتي : ثمن إحداث موقف للسيارات مسجلا في نفس الوقت ان الوعاء المعني مثقل بالتعرضات وفيه مشاكل عقارية .مطالبا بإحداث بدائل مناسبة كمراب تحت ارضي بحديقة السلام.

سعيد القزدار : أوضح ان المدينة تعاني من اكتظاظ كبير في مجال السير والجولان والافتقار لاماكن وقوف السيارات خاصة تلك المتواجدة بجوار سوق سيدي بواحمد وسوق سبتة وكون رئاسة المجلس اجتهدت في توفير معالجة هذه المعضلة والبحث عن حلول مناسبة بهذه الأماكن التي تعاني من الضغط

عبد الله المنصوري: استغرب كيف انه كلما اجتهدت رئاسة المجلس في توفير الوعاء العقاري يتم معارضته بمبررات شتى اما بكون العقار خارج المدينة او بسبب التمويل او بكثرة التعرضات متسائلا كيف يمكن البناء الحضاري للمدينة

السيد الرئيس : أكد أن المجلس حريص على التدخل لمعالجة إشكالية الاختناق الذي تعاني منه المدينة في مجال السير والجولان بما فيها المنطقة المحاذية لسوق سبتة وسوق سيدي بواحمد. وبذل كل الجهود لتعبئة الوعاء العقاري خدمة للمصلحة العامة للمدينة

بعد ذلك طرح النقطة على التصويت فتمت المصادقة عليه بأغلبية الأعضاء الحاضرين .

مقرر عدد 1631/69 بتاريخ :06 ماي 2022

الدراسة والمصادقة على نزع ملكية قطعة أرضية لإحداث موقف للسيارات وراء مقهى الداخلة ذات مطلب تحفيظ عدد 19/1221

إن مجلس جماعة القصر الكبير المجتمع في جلسته الثانية من الدورة العادية لشهر ماي المنعقدة بتاريخ 2022/05/06.

وطبقا لمقتضيات القانون التنظيمي رقم 113.14. المتعلق بالجماعات وخاصة المادة 43 منه.
وبعد دراسة النقطة المتعلقة بالدراسة والمصادقة على نزع ملكية قطعة أرضية لإحداث موقف للسيارات وراء مقهى الداخلة ذات مطلب تحفيظ عدد 19/1221

وبعد اللجوء إلى التصويت العلني ،

وحيث أن عملية التصويت أسفرت على ما يلي:

عدد الأعضاء الحاضرين: 25

عدد الأصوات المعبر عنها :22

عدد الأعضاء الموافقين : 22

وهم السادة : محمد السيمو ـ عبد الله المنصوري – سعيد القزدار – حسن صيكوك –محمد المجدوب ـ غزلان الشعيبي – سعيدة بوعشة – رشيد صبار –يوسف الريسوني – العزيز الغرباوي – محمد الشريع – محمد العكال –محمد الزهري – سليمان لخضر – عبد السلام الزناكي –زينب السيمو ـ فاطمة شعوان – مصطفى الحاجي – فطيمة الزهراء حاتم – رشيدة الزياني –فاطمة القرقري– حنان تمتام -

عدد الأعضاء الرافضين : لا احد

عدد الأعضاء الممتنعين : 03وهم السادة : عبد السلام البياتي- أسماء البكوري . عبد الرحمان علمي لعروسي ضباب.

يقرر ما يلي:

صادق المجلس الجماعي بالأغلبية المطلقة للأعضاء الحاضرين على مقرر النقطة المتعلقة بالدراسة والمصادقة على نزع ملكية قطعة أرضية لإحداث موقف للسيارات وراء مقهى الداخلة ذات مطلب تحفيظ عدد 19/1221

رئيس المجلس الجماعي

محمد السيمو

كاتب المجلس

رشيد صبار

المملكة المغربية
الرئاسة
جماعة القصر الكبير

النقطة الثالثة والعشرين

المتعلقة بالدراسة والمصادقة على نزع ملكية قطعة أرضية لإحداث موقف للسيارات وراء محطة شال ذات مطلب التحفيظ عدد 1272/36

في بداية النقطة اعطى السيد الرئيس الكلمة لرئيس لجنة الميزانية و الشؤون المالية و البرمجة لتلاوة محضلر اللجنة

محضر اجتماع لجنة الميزانية و الشؤون المالية و البرمجة

بدعوة من رئيس لجنة الميزانية و الشؤون المالية و البرمجة، و في إطار الإعداد لعقد الدورة العادية لشهر ماي للمجلس الجماعي المقرر عقدها يوم 05و06 ماي 2022 .عقدت اللجنة اجتماعا الخميس 21 ابريل 2022 . على الساعة العاشرة صباحا بقاعة الاجتماعات بمقر الجماعة .وذلك لدراسة نقط جدول الأعمال الذي أصبح على الشكل التالي :

2الدراسة والمصادقة على تحويل بعض فصول ميزانية التجهيز .

3 الدراسة والموافقة على انخراط الجماعة في مشروع ميزة الجماعة المواطنة .

4الدراسة والمصادقة على برمجة ما تبقى من الفائض المحقق خلال تصفية ميزانية سنة 2021

5الدراسة والمصادقة على اتفاقية شراكة بين وزارة التجهيز والماء وجماعة القصر الكبير لإحداث الطريق الدائري المار بمحاذاة نهر اللوكوس و الطرق الدائرية بمدينة القصر الكبير.

6الدراسة والمصادقة على اتفاقية شراكة بين وزارة إعداد التراب الوطني والتعمير والإسكان وسياسة المدينة وجماعة القصر الكبير لإتمام تهيئة الطرق بحي الشرفاء .

7الدراسة والمصادقة على اتفاقية شراكة بين وزارة الشباب والثقافة والتواصل وجماعة القصر الكبير من اجل ترميم وإصلاح وتجهيز بعض المنشات الثقافية

8الدراسة والمصادقة على اتفاقية شراكة بين وزارة التربية الوطنية والتعليم الأولي والرياضة /قطاع الرياضة لإحداث مسبح ومرافق رياضية أخرى بمدينة القصر الكبير

9الدراسة والمصادقة على اتفاقية شراكة بين وزارة الصناعة والتجارة وجماعة القصر الكبير وجمعية التضامن والكرامة لمحاربة الهشاشة والتهميش وجمعية البديل لباعة سوق الفجر من اجل تجهيز أسواق القرب

10الدراسة والمصادقة على اتفاقية شراكة بين وزارة السياحة والصناعة التقليدية والاقتصاد الاجتماعي والتضامني وجماعة القصر الكبير لإحداث مركب للصناعة التقليدية.

11دراسة والمصادقة على اتفاقية شراكة بين الجامعة الملكية المغربية لكرة القدم وجماعة القصر الكبير من اجل تغطية الملعب البلدي .

12الدراسة والمصادقة على تحيين اتفاقية الشراكة والتعاون بين جماعة القصر الكبير وإدارة الأمن الوطني .

13الدراسة والمصادقة على تحيين اتفاقية شراكة من أجل إحداث مركز جامعي للتكوين في كرة القدم بجماعة اقصر ابجير (ضواحي مدينة القصر الكبير) بإقليم العرائش ، والتي تجمع كل من وكالة تنمية اقاليم الشمال ووزارة التربية الوطنية والتعليم الاولي والرياضة /قطاع الرياضة وولاية جهة طنجة تطوان الحسيمة

ومجلس جهة طنجة تطوان الحسيمة، وعمالة إقليم العرائش، ومجلس جماعة القصر الكبيرومجلس جماعة اقصرابجير والجامعة الملكية المغربية لكرة القدم.

14الدراسة والمصادقة على محضر اللجنة الإدارية للتقويم المتعلق باستغلال المرآب الجماعي بحي الشرفاء لفائدة شركة أوزون.

15الدراسة والمصادقة على تعديل بعض فصول كناش التحملات الخاص باستغلال المحلات التجارية بالأسواق الجماعية.

18 الدراسة والمصادقة على نزع ملكية قطعة أرضية لإحداث موقف للسيارات وراء مقهى الداخلة ذات مطلب تحفيظ عدد 19/1221.

19الدراسة والمصادقة على نزع ملكية قطعة أرضية لإحداث موقف للسيارات وراء محطة شال ذات مطلب التحفيظ عدد 36/ 1272.

20الدراسة والمصادقة على إلغاء المقرر عدد 1243/163 المتعلق بنزع ملكية ارض ورثة بلقصري والجباري.

21الدراسة و المصادقة على اقتناء قطعة أرضية في ملكية الدولة ذات الرسم العقاري T17727/36 من اجل إحداث متحف وادي المخازن.

23 الدراسة والمصادقة على تغيير وتتميم القرار الجبائي.

29الدراسة والمصادقة على توزيع المساعدات والدعم لفائدة الجمعيات

حضر هذا الاجتماع من أعضاء اللجنة السادة :

- محمد الشريع : رئيس اللجنة .
- عبد السلام الزناكي : نائب رئيس اللجنة .

ونظرا لتعذر النصاب القانوني لانعقاد اللجنة تم تأجيل الاجتماع لمدة ساعة طبقا لمقتضيات المادة 55 من النظام الداخلي. حيث عقدت اللجنة اجتماعها بعد ذالك وفق مايلي :

حضر من أعضاء اللجنة السادة :

- محمد الشريع : رئيس اللجنة .
- عبد السلام الزناكي : نائب رئيس اللجنة .
- رشيد صبار : عضو اللجنة .
- سعيد القزدار : عضو اللجنة
- عبد الله المنصوري : عضو اللجنة

وحضره من الأعضاء بصفة استشارية :

رشيدة الزياني : عضوة مستشارة

يوسف الريسوني : نائب كاتب المجلس

و من الموظفين الجماعيين السادة :

عبد السلام الاشقم : مدير المصالح الجماعية

- مختار الاشهب : رئيس مصلحة الممتلكات والشؤون القانونية
- احمد العوني : رئيس مصلحة الجبايات المحلية
- احمد العثماني : رئيس قسم الشؤون الادارية
- يوسف التطواني : رئيس مصلحة شؤون المجلس والتواصل والمعلوميات

افتتح رئيس اللجنة الاجتماع بكلمة الترحيب والشكر للسادة الحاضرين على تلبيتهم الدعوة، مع تقديم الإطار العام للنقط المدرجة وابراز أهميتها .ثم بعد ذلك انتقلت اللجنة الى تدارس النقطة المتعلقة ب :

19- الدراسة والمصادقة على نزع ملكية قطعة أرضية لإحداث موقف للسيارات وراء محطة شال ذات مطلب التحفيظ عدد 1272/36.

في بداية النقطة اوضح السيد رئيس مصلحة الممتلكات والشؤون القانونية ان الامر يتعلق ببقعة ارضية مساحتها 4149متر مربع غير محفظة وفيها عدة تعرضات ويسعى المجلس الى كذالك جعلها موقفا للسيارات اعتبارا للضغط الكبير الذي اصبحت تعرفه المدينة في مجال السير والجولان .اعضاء اللجنة ثمنوا النقطة كذالك اعتبارا للخصاص الذي تعاني منه المدينة فيما يخص اماكن وقوف السيارات .بعذ ذلك صادقت اللجنة على النقطة ـ انتهى محضر اللجنة ـ

بعد ذاك فتح السيد الرئيس باب المداخلات.

عبد السلام البياتي: طالب بتقديم توضيحات بخصوص القطعة الارضية موضوع النقطة ومجمل المعطيات بخصوصها .

عبد الرحمان علمي لعروسي ضباب : طالب من الرئيس الغاء المقرر المتعلق بنزع ملكية ارض ورثة بلقصري والجباري اعتبار لوضعيتهم الاجتماعية وحقهم في استرجاع بقعتهم الارضية .

السيد الرئيس :طالب بضرورة احترم موضوع النقطة المطروحة. وحرص المجلس على توفير الوعاء العقاري وفق مبادئ رعاية حقوق الملاك و خدمة مصلحة المدينة .

بعد ذالك طرح السيد الرئيس النقطة على التصويت فتمت المصادقة عليها بالأغلبية المطلقة للأعضاء الحاضرين

مقرر عدد 1632/70 بتاريخ : 06 ماي 2022

الدراسة والمصادقة على نزع ملكية قطعة أرضية لإحداث موقف للسيارات وراء محطة شال ذات مطلب التحفيظ عدد 1272 /36

إن مجلس جماعة القصر الكبير المجتمع في جلسته الثانية من الدورة العادية لشهر ماي المنعقدة بتاريخ 2022/05/06.

وطبقا لمقتضيات القانون التنظيمي رقم 113.14. المتعلق بالجماعات وخاصة المادة 43 منه.
وبعد دراسة النقطة المتعلقة بالدراسة والمصادقة على نزع ملكية قطعة أرضية لإحداث موقف للسيارات وراء محطة شال ذات مطلب التحفيظ عدد 1272 /36

وبعد اللجوء إلى التصويت العلني ،

وحيث أن عملية التصويت أسفرت على ما يلي:

عدد الأعضاء الحاضرين: 25

عدد الأصوات المعبر عنها :22

عدد الأعضاء الموافقين : 22

وهم السادة : محمد السيمو ـ عبد الله المنصوري – سعيد القزدار – حسن صيكوك –محمد المجدوب ـ غزلان الشعيبي – سعيدة بوعشة – رشيد صبار –يوسف الريسوني – العزيز الغرباوي – محمد الشريع – محمد العكال –محمد الزهري – سليمان لخضر – عبد السلام الزناكي –زينب السيمو ـ فاطمة شعوان – مصطفى الحاجي – فطيمة الزهراء حاثم – رشيدة الزياني –فاطمة القرقري– حنان تمتام .

عدد الأعضاء الرافضين : لا احد

عدد الأعضاء الممتنعين : 03وهم السادة : عبد السلام البياتي- أسماء البكوري . عبد الرحمان علمي لعروسي ضباب.

يقرر ما يلي:

صادق المجلس الجماعي بالأغلبية المطلقة للأعضاء الحاضرين على مقرر النقطة المتعلقة بالدراسة والمصادقة على نزع ملكية قطعة أرضية لإحداث موقف للسيارات وراء محطة شال ذات مطلب التحفيظ عدد 1272 /36

رئيس المجلس الجماعي
محمد السيمو

كاتب المجلس
رشيد صبار

النقطة الرابعة والعشرين

المتعلقة بالدراسة والمصادقة على إلغاء المقرر عدد 1243/163 المتعلق بنزع ملكية ارض ورثة بلقصري والجباري

طالب السيد الرئيس بتاجيل النقطة الى دورة لاحقة

محضر اجتماع لجنة الميزانية و الشؤون المالية و البرمجة

بدعوة من رئيس لجنة الميزانية و الشؤون المالية و البرمجة، و في إطار الإعداد لعقد الدورة العادية لشهر ماي للمجلس الجماعي المقرر عقدها يوم 05و06 ماي 2022.عقدت اللجنة اجتماعا *الخميس 21 ابريل 2022. على الساعة العاشرة صباحا بقاعة الاجتماعات* بمقر الجماعة .وذلك لدراسة نقط جدول الأعمال الذي أصبح على الشكل التالي :

2الدراسة والمصادقة على تحويل بعض فصول ميزانية التجهيز.

3 الدراسة والموافقة على انخراط الجماعة في مشروع ميزة الجماعة المواطنة.

4الدراسة والمصادقة على برمجة ما تبقى من الفائض المحقق خلال تصفية ميزانية سنة 2021

5الدراسة والمصادقة على اتفاقية شراكة بين وزارة التجهيز والماء وجماعة القصر الكبير لإحداث الطريق الدائري المار بمحاذاة نهر اللوكوس و الطرق الدائرية بمدينة القصر الكبير.

6الدراسة والمصادقة على اتفاقية شراكة بين وزارة إعداد التراب الوطني والتعمير والإسكان وسياسة المدينة وجماعة القصر الكبير لإتمام تهيئة الطرق بحي الشرفاء.

7الدراسة والمصادقة على اتفاقية شراكة بين وزارة الشباب والثقافة والتواصل وجماعة القصر الكبير من اجل ترميم وإصلاح وتجهيز بعض المنشات الثقافية

8الدراسة والمصادقة على اتفاقية شراكة بين وزارة التربية الوطنية والتعليم الأولي والرياضة /قطاع الرياضة لإحداث مسبح ومرافق رياضية أخرى بمدينة القصر الكبير

9الدراسة والمصادقة على اتفاقية شراكة بين وزارة الصناعة والتجارة وجماعة القصر الكبير وجمعية التضامن والكرامة لمحاربة الهشاشة والتهميش وجمعية البديل لباعة سوق الفجر من اجل تجهيز أسواق القرب

10الدراسة والمصادقة على اتفاقية شراكة بين وزارة السياحة والصناعة التقليدية والاقتصاد الاجتماعي والتضامني وجماعة القصر الكبير لإحداث مركب للصناعة التقليدية.

11دراسة والمصادقة على اتفاقية شراكة بين الجامعة الملكية المغربية لكرة القدم وجماعة القصر الكبير من اجل تغطية الملعب البلدي.

12الدراسة والمصادقة على تحيين اتفاقية الشراكة والتعاون بين جماعة القصر الكبير وادارة الأمن الوطني.

13الدراسة والمصادقة على تحيين اتفاقية شراكة من أجل إحداث مركز جامعي للتكوين في كرة القدم بجماعة اقصر ابجير (ضواحي مدينة القصر الكبير) بإقليم العرائش ، والتي تجمع كل من وكالة تنمية اقاليم الشمال ووزارة التربية الوطنية والتعليم الاولي والرياضة /قطاع الرياضة وولاية جهة طنجة تطوان الحسيمة ومجلس جهة طنجة تطوان الحسيمة، وعمالة إقليم العرائش، ومجلس جماعة القصر الكبيرومجلس جماعة اقصر ابجير والجامعة الملكية المغربية لكرة القدم.

14الدراسة والمصادقة على محضر اللجنة الإدارية للتقويم المتعلق باستغلال المرآب الجماعي بحي الشرفاء لفائدة شركة أوزون.

15الدراسة والمصادقة على تعديل بعض فصول كناش التحملات الخاص باستغلال المحلات التجارية بالأسواق الجماعية.

18 الدراسة والمصادقة على نزع ملكية قطعة أرضية لإحداث موقف للسيارات وراء مقهى الداخلة ذات مطلب تحفيظ عدد 19/1221.

19الدراسة والمصادقة على نزع ملكية قطعة أرضية لإحداث موقف للسيارات وراء محطة شال ذات مطلب التحفيظ عدد1272 /36 .

20الدراسة والمصادقة على إلغاء المقرر عدد 1243/163 المتعلق بنزع ملكية ارض ورثة بلقصري والجباري .

21الدراسة و المصادقة على اقتناء قطعة أرضية في ملكية الدولة ذات الرسم العقاري T17727/36 من اجل إحداث متحف وادي المخازن .

23 الدراسة والمصادقة على تغيير وتتميم القرار الجبائي .

29الدراسة والمصادقة على توزيع المساعدات والدعم لفائدة الجمعيات

حضر هذا الاجتماع من أعضاء اللجنة السادة :

- محمد الشريع : رئيس اللجنة .
- عبد السلام الزناكي : نائب رئيس اللجنة .

ونظرا لتعذر النصاب القانوني لانعقاد اللجنة تم تأجيل الاجتماع لمدة ساعة طبقا لمقتضيات المادة 55 من النظام الداخلي . حيث عقدت اللجنة اجتماعها بعد ذالك وفق مايلي :

حضر من أعضاء اللجنة السادة :

- محمد الشريع : رئيس اللجنة .
- عبد السلام الزناكي : نائب رئيس اللجنة .
- رشيد صبار : عضو اللجنة .
- سعيد القزدار : عضو اللجنة
- عبد الله المنصوري : عضو اللجنة

وحضره من الأعضاء بصفة استشارية :

رشيدة الزياني : عضوة مستشارة

يوسف الريسوني : نائب كاتب المجلس

و من الموظفين الجماعيين السادة :

عبد السلام الاشقم : مدير المصالح الجماعية

- مختار الاشهب : رئيس مصلحة الممتلكات والشؤون القانونية
- احمد العوني : رئيس مصلحة الجبايات المحلية
- احمد العثماني : رئيس قسم الشؤون الادارية
- يوسف التطواني : رئيس مصلحة شؤون المجلس والتواصل والمعلوميات

افتتح رئيس اللجنة الاجتماع بكلمة الترحيب والشكر للسادة الحاضرين على تلبيتهم الدعوة، مع تقديم الإطار العام للنقط المدرجة وإبراز أهميتها .ثم بعد ذلك انتقلت اللجنة الى تدارس النقطة المتعلقة ب :

22 - *الدراسة والمصادقة على إلغاء المقرر عدد 1243/163 المتعلق بنزع ملكية ارض ورثة بلقصري والجباري.*

في بداية النقطة تم التوضيح بكون الأمر يتعلق بإلغاء مقرر سابق اتخذه المجلس بهدف إحداث أسواق بالمدينة . وحيث انه لم تعد هناك ضرورة بالاحتفاظ بالبقعة الأرضية بعد إقامة الأسواق المعنية. فقد تقرر الغاء المقرر عدد 1243/163 المتعلق بنزع ملكية ارض ورثة بلقصري والجباري—انتهى محضر اللجنة—

طالب السيد الرئيس بتاجيل النقطة الى دورة لاحقة ، وفتح باب المداخلات ولما لم يتدخل احد طرح النقطة على التصويت فتمت المصادقة باجماع الاعضاء الحاضرين على تاجيل النقطة الى دورة لاحقة.

مقرر عدد 71/ 1633 بتاريخ : 06 ماي 2022

الدراسة والمصادقة على إلغاء المقرر عدد 1243/163 المتعلق بنزع ملكية ارض ورثة بلقصري والجباري

إن مجلس جماعة القصر الكبير المجتمع في جلسته الثانية من الدورة العادية لشهر ماي المنعقدة بتاريخ 2022/05/06.

وطبقا لمقتضيات القانون التنظيمي رقم 113.14. المتعلق بالجماعات وخاصة المادة 43 منه.
وبعد دراسة النقطة المتعلقة بالدراسة والمصادقة على إلغاء المقرر عدد 1243/163 المتعلق بنزع ملكية ارض ورثة بلقصري والجباري

وبعد اللجوء إلى التصويت العلني ،

وحيث أن عملية التصويت أسفرت على ما يلي:

عدد الأعضاء الحاضرين: 25

عدد الأصوات المعبر عنها 25

عدد الأعضاء الموافقين : 25

وهم السادة : محمد السيمو - عبد الله المنصوري – سعيد القزدار – حسن صيكوك –محمد المجدوب - غزلان الشعيبي – سعيدة بوعشة – رشيد صبار –يوسف الريسوني – العزيز الغرباوي – محمد الشريع – محمد العكال –محمد الزهري – سليمان لخضر – عبد السلام الزناكي –زينب السيمو - فاطمة شعوان – مصطفى الحاجي – فطيمة الزهراء حاتم – رشيدة الزياني –فاطمة القرقري– حنان تمتام – فاطمة برهون - عبد السلام البياتي- أسماء البكوري.

عدد الأعضاء الرافضين : لا احد

عدد الأعضاء الممتنعين : لا احد

يقرر ما يلي:

صادق المجلس الجماعي بإجماع أعضائه الحاضرين على مقرر النقطة المتعلقة بالدراسة والمصادقة على إلغاء المقرر عدد 1243/163 المتعلق بنزع ملكية ارض ورثة بلقصري والجباري ،وذلك بتأجيل البث فيها إلى دورة لاحقة

كاتب المجلس

رشيد صبار

رئيس المجلس الجماعي

محمد السيمو

المملكة المغربية
الرئاسة
جماعة القصر الكبير

النقطة الخامسة والعشرين

المتعلقة بالدراسة و المصادقة على اقتناء قطعة أرضية في ملكية الدولة ذات الرسم العقاري T17727/36 من اجل إحداث متحف وادي المخازن.

في بداية النقطة اعطى السيد الرئيس الكلمة لرئيس لجنة الميزانية و الشؤون المالية و البرمجة لتلاوة محضراللجنة

محضر اجتماع لجنة الميزانية و الشؤون المالية و البرمجة

بدعوة من رئيس لجنة الميزانية و الشؤون المالية و البرمجة، و في إطار الإعداد لعقد الدورة العادية لشهر ماي للمجلس الجماعي المقرر عقدها يوم 05و06 ماي 2022.عقدت اللجنة اجتماعا *الخميس 21 ابريل 2022. على الساعة العاشرة صباحا بقاعة الاجتماعات* بمقر الجماعة .وذلك لدراسة نقط جدول الأعمال الذي أصبح على الشكل التالي :

2الدراسة والمصادقة على تحويل بعض فصول ميزانية التجهيز.
3 الدراسة والموافقة على انخراط الجماعة في مشروع ميزة الجماعة المواطنة.

4الدراسة والمصادقة على برمجة ما تبقى من الفائض المحقق خلال تصفية ميزانية سنة 2021

5الدراسة والمصادقة على اتفاقية شراكة بين وزارة التجهيز والماء وجماعة القصر الكبير لإحداث الطريق الدائري المار بمحاذاة نهر اللوكوس و الطرق الدائرية بمدينة القصر الكبير.
6الدراسة والمصادقة على اتفاقية شراكة بين وزارة إعداد التراب الوطني والتعمير والإسكان وسياسة المدينة وجماعة القصر الكبير لإتمام تهيئة الطرق بحي الشرفاء.
7الدراسة والمصادقة على اتفاقية شراكة بين وزارة الشباب والثقافة والتواصل وجماعة القصر الكبير من اجل ترميم وإصلاح وتجهيز بعض المنشات الثقافية

8الدراسة والمصادقة على اتفاقية شراكة بين وزارة التربية الوطنية والتعليم الأولي والرياضة /قطاع الرياضة لإحداث مسبح ومرافق رياضية أخرى بمدينة القصر الكبير

9الدراسة والمصادقة على اتفاقية شراكة بين وزارة الصناعة والتجارة وجماعة القصر الكبير وجمعية التضامن والكرامة لمحاربة الهشاشة والتهميش وجمعية البديل لباعة سوق الفجر من اجل تجهيز أسواق القرب

10الدراسة والمصادقة على اتفاقية شراكة بين وزارة السياحة والصناعة التقليدية والاقتصاد الاجتماعي والتضامني وجماعة القصر الكبير لإحداث مركب للصناعة التقليدية.

11دراسة والمصادقة على اتفاقية شراكة بين الجامعة الملكية المغربية لكرة القدم وجماعة القصر الكبير من اجل تغطية الملعب البلدي.

12الدراسة والمصادقة على تحيين اتفاقية الشراكة والتعاون بين جماعة القصر الكبير وإدارة الأمن الوطني.

13الدراسة والمصادقة على تحيين اتفاقية شراكة من أجل إحداث مركز جامعي للتكوين في كرة القدم بجماعة اقصر ابجير (ضواحي مدينة القصر الكبير) بإقليم العرائش ، والتي تجمع كل من وكالة تنمية اقاليم الشمال ووزارة التربية الوطنية والتعليم الاولي والرياضة /قطاع الرياضة وولاية جهة طنجة تطوان الحسيمة ومجلس جهة طنجة تطوان الحسيمة، وعمالة إقليم العرائش، ومجلس جماعة القصر الكبيرومجلس جماعة اقصر ابجير والجامعة الملكية المغربية لكرة القدم.
14الدراسة والمصادقة على محضر اللجنة الإدارية للتقويم المتعلق باستغلال المرآب الجماعي بحي الشرفاء لفائدة شركة أوزون.

15الدراسة والمصادقة على تعديل بعض فصول كناش التحملات الخاص باستغلال المحلات التجارية بالأسواق الجماعية.

18 الدراسة والمصادقة على نزع ملكية قطعة أرضية لإحداث موقف للسيارات وراء مقهى الداخلة ذات مطلب تحفيظ عدد 19/1221.

19الدراسة والمصادقة على نزع ملكية قطعة أرضية لإحداث موقف للسيارات وراء محطة شال ذات مطلب التحفيظ عدد 1272 /36 .

20الدراسة والمصادقة على إلغاء المقرر عدد 1243/163 المتعلق بنزع ملكية ارض ورثة بلقصري والجباري.

21الدراسة و المصادقة على اقتناء قطعة أرضية في ملكية الدولة ذات الرسم العقاري T17727/36 من اجل إحداث متحف وادي المخازن.

23 الدراسة والمصادقة على تغيير وتتميم القرار الجبائي.

29الدراسة والمصادقة على توزيع المساعدات والدعم لفائدة الجمعيات

حضر هذا الاجتماع من أعضاء اللجنة السادة :

- محمد الشريع : رئيس اللجنة .
- عبد السلام الزناكي : نائب رئيس اللجنة .

ونظرا لتعذر النصاب القانوني لانعقاد اللجنة تم تأجيل الاجتماع لمدة ساعة طبقا لمقتضيات المادة 55 من النظام الداخلي. حيث عقدت اللجنة اجتماعها بعد ذالك وفق مايلي :

حضر من أعضاء اللجنة السادة :

- محمد الشريع : رئيس اللجنة .
- عبد السلام الزناكي : نائب رئيس اللجنة .
- رشيد صبار : عضو اللجنة .
- سعيد القزدار : عضو اللجنة
- عبد الله المنصوري : عضو اللجنة

وحضره من الأعضاء بصفة استشارية :

رشيدة الزياني : عضوة مستشارة

يوسف الريسوني : نائب كاتب المجلس

و من الموظفين الجماعيين السادة :

عبد السلام الاشقم : مدير المصالح الجماعية

- مختار الاشهب : رئيس مصلحة الممتلكات والشؤون القانونية
- احمد العوني : رئيس مصلحة الجبايات المحلية
- احمد العثماني : رئيس قسم الشؤون الادارية
- يوسف التطواني : رئيس مصلحة شؤون المجلس والتواصل والمعلوميات

افتتح رئيس اللجنة الاجتماع بكلمة الترحيب والشكر للسادة الحاضرين على تلبيتهم الدعوة، مع تقديم الإطار العام للنقط المدرجة وإبراز أهميتها .ثم بعد ذلك انتقلت اللجنة الى تدارس النقطة المتعلقة ب :

21ـ الدراسة و المصادقة على اقتناء قطعة أرضية في ملكية الدولة ذات الرسم العقاري T17727/36 من اجل إحداث متحف وادي المخازن.

في بداية النقطة أوضح السيد رئيس اللجنة ان الامر يتعلق بنقطة سبق طرحها في الدورة السابقة كانت محل موضع نزع ملكية وانه تقرر اللجوء الى مسطرة الاقتناء بدل نزع الملكية .بهدف تسريع المسطرة علما ان

القطعة الأرضية المعنية في ملك الدولة مساحتها 734متر مربع والهدف هو السعي من من اجل إحداث متحف وادي المخازن والمساهمة في صيانة الذاكرة التاريخية للمدينة. بعد ذلك صادقت اللجنة على النقطة

انتهى محضر اللجنة

بعد ذلك فتح السيد الرئيس باب المداخلات

عبد السلام البياتي : تسائل كيف ان ملك الدولة يتم اللجوء فيه لمسطرة الاقتناء في حين يتم اللجوء لمسطرة نزع الملكية فيما يتعلق بارض الخواص

السيد الرئيس : اوضح ان المجلس يلتجأ لمسطرة نزع الملكية عندما يتعذر التراضي بخصوص عملية الاقتناء .مؤكدا ان هذه القطعة الارضية في ملك الدولة وقد تمت الموافقة على عملية الاقتناء بهدف التسريع في احداث المتحف

بعد ذلك طرح السيد الرئيس النقطة على التصويت فتمت المصادقة عليها بالاغلبية المطلقة للاعضاء الحاضرين

الدراسة و المصادقة على اقتناء قطعة أرضية في ملكية الدولة ذات الرسم العقاري T17727/36 من اجل إحداث متحف وادي المخازن .

إن مجلس جماعة القصر الكبير المجتمع في جلسته الثانية من الدورة العادية لشهر ماي المنعقدة بتاريخ 2022/05/06.

وطبقا لمقتضيات القانون التنظيمي رقم 113.14. المتعلق بالجماعات وخاصة المادة 43 منه.
وبعد دراسة النقطة المتعلقة بالدراسة و المصادقة على اقتناء قطعة أرضية في ملكية الدولة ذات الرسم العقاري T17727/36 من اجل إحداث متحف وادي المخازن .

وبعد اللجوء إلى التصويت العلني ،

وحيث أن عملية التصويت أسفرت على ما يلي:

عدد الأعضاء الحاضرين: 26

عدد الأصوات المعبر عنها 22

عدد الأعضاء الموافقين : 22

وهم السادة : محمد السيمو - عبد الله المنصوري - سعيد القزدار - حسن صيكوك -محمد المجدوب - غزلان الشعيبي - سعيدة بوعشة - رشيد صبار -يوسف الريسوني - العزيز الغرباوي - محمد الشريع - محمد العكال -محمد الزهري - سليمان لخضر - عبد السلام الزناكي -زينب السيمو - فاطمة شعوان - مصطفى الحاجي - فطيمة الزهراء حاثم - رشيدة الزياني -فاطمة القرقري- حنان تمتام .

عدد الأعضاء الرافضين : لا احد

عدد الأعضاء الممتنعين : 04 وهم السادة : فاطمة برهون - عبد السلام البياتي- أسماء البكوري . عبد الرحمان علمي لعروسي ضباب .

يقرر ما يلي:

صادق المجلس الجماعي بالأغلبية المطلقة للأعضاء الحاضرين على مقرر النقطة المتعلقة بالدراسة و المصادقة على اقتناء قطعة أرضية في ملكية الدولة ذات الرسم العقاري T17727/36 من اجل إحداث متحف وادي المخازن

كاتب المجلس

رشيد صبار

رئيس المجلس الجماعي

محمد السيمو

النقطة السادسة والعشرين

المتعلقة بالدراسة والمصادقة على تغيير وتتميم القرار البلدي المتعلق بالسير والجولان.

في بداية النقطة اعطى السيد الرئيس الكلمة لرئيس لجنة المرافق العمومية والخدمات لتلاوة محضر اللجنة

محضراجتماع لجنة المرافق العمومية والخدمات

بدعوة من رئيس لجنة المرافق العمومية والخدمات، و في إطار الإعداد لعقد الدورة العادية لشهر ماي 2022 للمجلس الجماعي المقرر عقدها يومي الخميس و الجمعة 5 و 6 ماي 2022، عقدت اللجنة اجتماعا لها يوم الأربعاء 20 أبريل 2022 على الساعة الثانية عشرة صباحا بمقر الجماعة لدراسة النقط المتعلقة بـ:

22ـ الدراسة والمصادقة على تغيير وتتميم القرار البلدي المتعلق بالسير والجولان.
25ـ دراسة ومناقشة الإشكالات المتعلقة بالوكالة المستقلة الجماعية لتوزيع الماء والكهرباء وتطهير السائل واتخاذ المتعين في شأنها
26ـ الدراسة والمصادقة على رفع ملتمس الى السيد رئيس التعاضدية العامة للتربية الوطنية من اجل فتح وكالة محلية على مستوى مدينة القصر الكبير
27ـ الدراسة والمصادقة على رفع ملتمس الى السيد المدير العام للوكالة الوطنية للمحافظة العقارية والمسح العقاري والخرائطية من اجل فتح ملحقة للمحافظة العقارية للعرائش على مستوى مدينة القصر الكبير

حضر هذا الاجتماع من أعضاء اللجنة السادة :

- محمد العكال : رئيس اللجنة .
- فطيمة الزهراء حاتم : نائبة رئيس اللجنة
- العزيز الغرباوي : عضو اللجنة

كما حضرها بصفة استشارية كل من السادة :

- محمد السيمو: رئيس المجلس
- عبد الله المنصوري : نائب الرئيس
- سعيد القزدار : نائب الرئيس
- رشيد صبار : كاتب المجلس
- عبد السلام الزناكي : عضو مستشار
- رضوان النادي: عضو مستشار
- صلاح الدين الحميدي: نائب الرئيس
- فاطمة القرقري: عضو مستشار

ومن الموظفين الجماعيين السادة:

- عبد السلام الأشقم : مدير المصالح
- عبد العزيز الجعدوني: رئيس مصلحة الشؤون الاقتصادية و شؤون حفظ الصحة.
- محمد السعيد الزيني: عن مصلحة شؤون المجلس والتواصل والمعلوميات

في بداية الاجتماع شكر السيد محمد العكال رئيس اللجنة كل الحاضرين على تلبيتهم الدعوة داعيا إياهم إلى إغناء النقاش و تقديم الملاحظات في شأن النقط المدرجة.
بعد ذلك انتقلت اللجنة لمناقشة النقطة الثانية و العشرين المتعلقة بـ :

22ـ الدراسة والمصادقة على تغيير وتتميم القرار البلدي المتعلق بالسير والجولان

في بداية المناقشة ذكر رئيس اللجنة بحيثيات وأهمية إثارة هذه النقطة نظرا لما تؤسس له من بعد استراتيجي في تنظيم هذا المجال وبسط لكل الإكراهات التي تواجه تنزيل مثل البرامج، ومن خلال هذا الطرح تمت الإشارة إلى ضرورة تبني رؤية جادة تتقاطع من خلالها مختلف تدخلات الفاعلين الأساسيين لتنظيم السير والجولان بالمدينة استجابة للتغييرات التي تعرفها حاضرة القصر الكبير ضمن التوسع الديموغرافي والاجتماعي والاقتصادي.

و قد جاءت كل المداخلات مرحبة بإدراج هذه النقطة التي تمثل حجر الزاوية لتفعيل الوسائل الكفيلة من أجل ضمان استمرارية تنظيم عملية السير والجولان بالمدينة وخاصة إمكانية النظر في تغيير بعض محطات وقوف سيارات الأجرة الصنف الأول.

و في الأخير أوصت اللجنة بالمصادقة على هذه النقطة مع رفع التوصيات التالية:

- مراسلة المدارس الخصوصية من أجل إيجاد حلول آنية لإشكالية وقوف سيارات النقل المدرسي.
- الإسراع في وضع علامات المنع في بعض الشوارع الحيوية داخل المدينة.
- .تخصيص البقعة الأرضية المسماة بلاد الريسوني بجوار الملعب البلدي كمحطة لوقوف سيارات الأجرة من الصنف الأول بدلا من المحطة الواقعة قرب محطة الوقود طوطال بطريق العرائش، أو البحث عن وعاء عقاري آخر في اتجاه طريق العرائش تكون مساحته مناسبة لتجميع كل الطاكسيات لتحقيق عملية إنسيابية السير والجولان بالمدينة بصفة نهائية وتحقيق الضبط الأمني ذلك ما ورد في توصيات اللجنة التقنية للسير والجولان التي اجتمعت يومه الخميس 18 أبريل 2022.

انتهى محضر اللجنة

السيد الرئيس : ابرز ان محطات وقوف سيارات الاجرة الصنف الاول المتجهة الى سوق الطلبة والاود اوشيح والسواكن سواء المجاورة لوكالة التشغيل والكفاءات انابيك او المتواجدة بجوار مدرسة ابن خلون او الالطاكسيات المتجهة للعرائش المتواجدة قرب المستوصف الصحي مولاي علي بوغالب بطريق العرائش تطرح العديد من المشاكل مقترحا تخصيص البقعة ارضية ببلاد الريسوني كمحطة للطاكسيات المعنية

عبد الرحمان علمي لعروسي ضباب : اوضح ان هذا المشكل لن يحل مادام لم يتم احداث محطة جديدة للحافلات بالمدينة التي سوف تقوم بتجميع كل محطات الطاكسيات .متسائلا كيف سيتم خروج طاكسيات العرائش من المحطة المقترحة علاوة على ما سوف تسببه المحطة الجديدة من معاناة ساكنة بلاد الريسوني وكل السكان المجاورين وتلاميذ المؤسسات التربوية.

عبد السلام البياتي : اكد ان هذ النقطة جد حساسة والجماعة ليس لها المعرفة الكافية فيما يخص تغيير القرار البلدي المتعلق بالسير والجولان ، بل ينبغي الاستناد الى مسؤولي واطر لوزارة التجهيز والأمن الوطني الذين لهم معرفة واختصاص لدراسة ومعرفة الشوارع المكتظة وطالب بإعادة النظر في هذه النقطة.

سعيد القزدار : ثمن النقطة مشيرا الى ان هناك ثلاث نقط سوداء تشكلها محطات وقوف الطاكسيات المعنية .مطالبا بضرورة التدخل العاجل لمعالجة هذه المعضلة .مشيرا الى كون المكان المقترح بمنطقة بلاد الريسوني جد مناسب ومنفتح على كل الاتجاهات التي تقصدها الطاكسيات ويساهم في انسيابية التنقل والسير بالمدينة وتخفيف الضغط على وسط المدينة

رشيد صبار : اوضح ان المجلس له تصور شمولي للمدينة مستقبلا .فلا يعقل ان تبقى محطة طاكسيات العرائش قبالة المركب الثقافي القيد الاحداث عبد السلام عامر .وكذا وضعية مدرسة ابن خلدون المصنفة التي لها اشعاع حضاري وتربوي مهم وكذا وضعية وكالة التشغيل والكفاءات. وكون تغيير هذه الاماكن تم بناء على مقترحات لجنة تقنية مختصة.

بعد ذالك طرح السيد الرئيس النقطة على التصويت فتمت المصادقة عليها بالأغلبية المطلقة للاعضاء الحاضرين

مقرر عدد 73/ 1635 بتاريخ : 06 ماي 2022

الدراسة والمصادقة على تغيير وتتميم القرار البلدي المتعلق بالسير والجولان

إن مجلس جماعة القصر الكبير المجتمع في جلسته الثانية من الدورة العادية لشهر ماي المنعقدة بتاريخ 2022/05/06.

وطبقا لمقتضيات القانون التنظيمي رقم 113.14. المتعلق بالجماعات وخاصة المادة 43 منه.
وبعد دراسة النقطة المتعلقة بالدراسة والمصادقة على تغيير وتتميم القرار البلدي المتعلق بالسير والجولان.

وبعد اللجوء إلى التصويت العلني ،

وحيث أن عملية التصويت أسفرت على ما يلي:

عدد الأعضاء الحاضرين: 26

عدد الأصوات المعبر عنها 22

عدد الأعضاء الموافقين : 22

وهم السادة : محمد السيمو - عبد الله المنصوري - سعيد القزدار - حسن صيكوك -محمد المجدوب - غزلان الشعيبي - سعيدة بوعشة - رشيد صبار -يوسف الريسوني - العزيز الغرباوي - محمد الشريع - محمد العكال -محمد الزهري - سليمان لخضر - عبد السلام الزناكي -زينب السيمو - فاطمة شعوان - مصطفى الحاجي - فطيمة الزهراء حاتم - رشيدة الزياني -فاطمة القرقري- حنان تمتام .

عدد الأعضاء الرافضين : لا احد

عدد الأعضاء الممتنعين : 04 وهم السادة : فاطمة برهون - عبد السلام البياتي- أسماء البكوري . عبد الرحمان علمي لعروسي ضباب .

يقرر ما يلي:

صادق المجلس الجماعي بالأغلبية المطلقة للأعضاء الحاضرين على مقرر النقطة المتعلق بالدراسة والمصادقة على تغيير وتتميم القرار البلدي المتعلق بالسير والجولان

رئيس المجلس الجماعي
محمد السيمو

كاتب المجلس
رشيد صبار

المملكة المغربية
الرئاسة
جماعة القصر الكبير

النقطة السابعة والعشرين

المتعلقة بالدراسة والمصادقة على تغيير وتتميم القرار الجبائي.

في بداية النقطة اعطى السيد الرئيس الكلمة لرئيس لجنة الميزانية و الشؤون المالية و البرمجة لتلاوة محضراللجنة.

محضر اجتماع لجنة الميزانية و الشؤون المالية و البرمجة

بدعوة من رئيس لجنة الميزانية و الشؤون المالية و البرمجة، و في إطار الإعداد لعقد الدورة العادية لشهر ماي للمجلس الجماعي المقرر عقدها يوم 05و06 ماي 2022.عقدت اللجنة اجتماعا *الخميس 21 ابريل 2022. على الساعة العاشرة صباحا بقاعة الاجتماعات* بمقر الجماعة .وذلك لدراسة نقط جدول الأعمال الذي أصبح على الشكل التالي :

2الدراسة والمصادقة على تحويل بعض فصول ميزانية التجهيز.

3 الدراسة والموافقة على انخراط الجماعة في مشروع ميزة الجماعة المواطنة.

4الدراسة والمصادقة على برمجة ما تبقى من الفائض المحقق خلال تصفية ميزانية سنة 2021

5الدراسة والمصادقة على اتفاقية شراكة بين وزارة التجهيز والماء وجماعة القصر الكبير لإحداث الطريق الدائري المار بمحاذاة نهر اللوكوس و الطرق الدائرية بمدينة القصر الكبير.

6الدراسة والمصادقة على اتفاقية شراكة بين وزارة إعداد التراب الوطني والتعمير والإسكان وسياسة المدينة وجماعة القصر الكبير لإتمام تهيئة الطرق بحي الشرفاء.

7الدراسة والمصادقة على اتفاقية شراكة بين وزارة الشباب والثقافة والتواصل وجماعة القصر الكبير من اجل ترميم وإصلاح وتجهيز بعض المنشات الثقافية

8الدراسة والمصادقة على اتفاقية شراكة بين وزارة التربية الوطنية والتعليم الأولي والرياضة /قطاع الرياضة لإحداث مسبح ومرافق رياضية أخرى بمدينة القصر الكبير

9الدراسة والمصادقة على اتفاقية شراكة بين وزارة الصناعة والتجارة وجماعة القصر الكبير وجمعية التضامن والكرامة لمحاربة الهشاشة والتهميش وجمعية البديل لباعة سوق الفجر من اجل تجهيز أسواق القرب

10الدراسة والمصادقة على اتفاقية شراكة بين وزارة السياحة والصناعة التقليدية والاقتصاد الاجتماعي والتضامني وجماعة القصر الكبير لإحداث مركب للصناعة التقليدية.

11دراسة والمصادقة على اتفاقية شراكة بين الجامعة الملكية المغربية لكرة القدم وجماعة القصر الكبير من اجل تغطية الملعب البلدي.

12الدراسة والمصادقة على تحيين اتفاقية الشراكة والتعاون بين جماعة القصر الكبير وإدارة الأمن الوطني.

13الدراسة والمصادقة على تحيين اتفاقية شراكة من أجل إحداث مركز جامعي للتكوين في كرة القدم بجماعة اقصر ابجير (ضواحي مدينة القصر الكبير) بإقليم العرائش ، والتي تجمع كل من وكالة تنمية اقاليم الشمال ووزارة التربية الوطنية والتعليم الاولي والرياضة /قطاع الرياضة وولاية جهة طنجة تطوان الحسيمة ومجلس جهة طنجة تطوان الحسيمة، وعمالة إقليم العرائش، ومجلس جماعة القصر الكبيرومجلس جماعة اقصر ابجير والجامعة الملكية المغربية لكرة القدم.

14الدراسة والمصادقة على محضر اللجنة الإدارية للتقويم المتعلق باستغلال المرآب الجماعي بحي الشرفاء لفائدة شركة أوزون.

15الدراسة والمصادقة على تعديل بعض فصول كناش التحملات الخاص باستغلال المحلات التجارية بالأسواق الجماعية.

18 الدراسة والمصادقة على نزع ملكية قطعة أرضية لإحداث موقف للسيارات وراء مقهى الداخلة ذات مطلب تحفيظ عدد 19/1221.

19الدراسة والمصادقة على نزع ملكية قطعة أرضية لإحداث موقف للسيارات وراء محطة شال ذات مطلب التحفيظ عدد 36/ 1272.

20الدراسة والمصادقة على إلغاء المقرر عدد 1243/163 المتعلق بنزع ملكية ارض ورثة بلقصري والجباري.

21الدراسة و المصادقة على اقتناء قطعة أرضية في ملكية الدولة ذات الرسم العقاري T17727/36 من اجل إحداث متحف وادي المخازن.

23 الدراسة والمصادقة على تغيير وتتميم القرار الجبائي.

29الدراسة والمصادقة على توزيع المساعدات والدعم لفائدة الجمعيات

حضر هذا الاجتماع من أعضاء اللجنة السادة :

- محمد الشريع : رئيس اللجنة .
- عبد السلام الزناكي : نائب رئيس اللجنة .

ونظرا لتعذر النصاب القانوني لانعقاد اللجنة تم تأجيل الاجتماع لمدة ساعة طبقا لمقتضيات المادة 55 من النظام الداخلي. حيث عقدت اللجنة اجتماعها بعد ذالك وفق مايلي :

حضر من أعضاء اللجنة السادة :

- محمد الشريع : رئيس اللجنة .
- عبد السلام الزناكي : نائب رئيس اللجنة .
- رشيد صبار : عضو اللجنة .
- سعيد القزدار : عضو اللجنة
- عبد الله المنصوري : عضو اللجنة

وحضره من الأعضاء بصفة استشارية :

رشيدة الزياني : عضوة مستشارة

يوسف الريسوني : نائب كاتب المجلس

و من الموظفين الجماعيين السادة :

عبد السلام الاشقم : مدير المصالح الجماعية

- مختار الاشهب : رئيس مصلحة الممتلكات والشؤون القانونية
- احمد العوني : رئيس مصلحة الجبايات المحلية
- احمد العثماني : رئيس قسم الشؤون الادارية
- يوسف التطواني : رئيس مصلحة شؤون المجلس والتواصل والمعلوميات

افتتح رئيس اللجنة الاجتماع بكلمة الترحيب والشكر للسادة الحاضرين على تلبيتهم الدعوة، مع تقديم الإطار العام للنقط المدرجة وإبراز أهميتها .ثم بعد ذلك انتقلت اللجنة الى تدارس النقطة المتعلقة ب :

23 ـ الدراسة والمصادقة على تغيير وتتميم القرار الجبائي.

اوضح السيد رئيس قسم الشؤون المالية ان الامر يتعلق بتغيير وتتميم القرار الجبائي وخاصة الفصل 25 منه عبر اظافة أداء رسم يتعلق بواجب دخول مكان بيع العربات والدراجات المستعملة.

اعضاء اللجنة ثمنوا النقطة التي تهدف الى تدعيم مداخيل الجماعة. وطالبوا بان يشمل الرسم كذالك حتى الشاحنات.

مع تحديد واجب الاداء عند الدخول لمكان البيع كل يوم كما يلي : السيارات خمسة عشر درهما - والشاحنات عشرون درهما --والدراجات الهوائية خمسة دراهم -- والدراجات النارية عشرة دراهم.

بعد ذلك صادقت اللجنة على النقطة مع رفع التوصيات اعلاه للمجلس

انتهى محضر اللجنة

السيد الرئيس : ابرز ان الجماعة تعمل على خلق مداخيل جديدة للجماعة و اظافة أداء رسم يتعلق بواجب دخول مكان بيع العربات والدراجات المستعملة.

عبد الرحمان ضباب : ثمن القرار و أكد أهمية البحث عن موارد مالية لاغناء مداخيل الجماعة

سعيد القزدار : ثمن القرار وطالب بعدم تواجد بائعي المتلاشيات بالشارع المؤدي الى المصلى

بعد ذالك طرح السيد الرئيس النقطة على التصويت فتمت المصادقة عليها بإجماع الأعضاء الحاضرين

مقرر عدد 74/ 1636 بتاريخ : 06 ماي 2022

الدراسة والمصادقة على تغيير وتتميم القرار الجبائي

إن مجلس جماعة القصر الكبير المجتمع في جلسته الثانية من الدورة العادية لشهر ماي المنعقدة بتاريخ 2022/05/06.

وطبقا لمقتضيات القانون التنظيمي رقم 113.14. المتعلق بالجماعات وخاصة المادة 43 منه.
وبعد دراسة النقطة المتعلقة بالدراسة والمصادقة على تغيير وتتميم القرار الجبائي

وبعد اللجوء إلى التصويت العلني ،

وحيث أن عملية التصويت أسفرت على ما يلي:

عدد الأعضاء الحاضرين: 26

عدد الأصوات المعبر عنها 26

عدد الأعضاء الموافقين : 26

وهم السادة : محمد السيمو - عبد الله المنصوري – سعيد القزدار – حسن صيكوك –محمد المجدوب - غزلان الشعيبي – سعيدة بوعشة – رشيد صبار –يوسف الريسوني – العزيز الغرباوي – محمد الشريع – محمد العكال –محمد الزهري – سليمان لخضر – عبد السلام الزناكي –زينب السيمو - فاطمة شعوان – مصطفى الحاجي – فطيمة الزهراء حاتم – رشيدة الزياني –فاطمة القرقري– حنان تمتام - فاطمة برهون - عبد السلام البياتي- أسماء البكوري . عبد الرحمان علمي لعروسي ضباب .

عدد الأعضاء الرافضين : لا احد

عدد الأعضاء الممتنعين : لا احد

يقرر ما يلي:

صادق المجلس الجماعي بإجماع أعضائه الحاضرين على مقرر النقطة المتعلق بالدراسة والمصادقة على تغيير وتتميم القرار الجبائي

رئيس المجلس الجماعي

محمد السيمو

المملكة المغربية
الرئاسة
جماعة القصر الكبير

كاتب المجلس

رشيد صبار

النقطة الثامنة والعشرين

المتعلقة بالدراسة والمصادقة على تسمية الطرق والساحات العمومية.

في بداية النقطة اعطى السيد رئيس المجلس الكلمة لرئيس لجنة التعمير واعداد التراب والبيئة لتلاوة محضر اللجنة

محضر اجتماع لجنة التعمير و إعداد التراب و البيئة

بدعوة من رئيس لجنة التعمير و إعداد التراب و البيئة، و في إطار الإعداد لعقد الدورة الاستثنائية للمجلس الجماعي المقرر عقدها بتاريخ05 و06 ماي 2022. عقدت اللجنة اجتماعا لها يوم الأربعاء 20 أبريل 2022على الساعة العاشرة صباحا بقاعة الاجتماعات بمقر الجماعة، لدراسة النقط المدرجة بجدول الأعمال المتعلقة بـ :

17 - الدراسة والمصادقة على تخطيط حدود الطرقات العامة مع تعيين الأراضي المراد نزع ملكيتها بأرض بنجعادة بجوار مدرسة وادي الذهب.

24- تسمية الطرق والساحات العمومية :

وقد حضر هذا الاجتماع السادة من أعضاء اللجنة:

مصطفى الحاجي : رئيس اللجنة

صلاح الدين الحميدي : عضو اللجنة

ونظرا لتعذر النصاب القانوني لانعقاد اللجنة تم تاجيل الاجتماع لمدة ساعة طبقا لمقتضيات المادة 55 من النظام الداخلي

حيث عقدت اللجنة اجتماعها بعد ذالك وفق مايلي

حضر هذا الاجتماع السادة من أعضاء اللجنة:

مصطفى الحاجي : رئيس اللجنة

محمد الزهري: نائب رئيس اللجنة

محمد المجدوب : عضو اللجنة

صلاح الدين الحميدي : عضو اللجنة

كما حضر الاجتماع بصفة استشارية السادة :

عبد الله المنصوري : نائب الرئيس

سعيد القزدار : نائب الرئيس

رشيد صبار : كاتب المجلس

العزيز الغرباوي : عضو مستشار

و من الموظفين الجماعيين السادة:

عبد السلام الاشقم : مدير المصالح الجماعية 5

المختار الأشهب : رئيس مصلحة الممتلكات والشؤون القانونية

محمد الصادقي: رئيس مصلحة التعمير

يوسف التطواني : رئيس مصلحة شؤون المجلس التواصل و المعلوميات

و قد افتتح رئيس اللجنة الاجتماع بكلمة الترحيب و الشكر للسادة الحاضرين على تلبيتهم الدعوة، كما قدم الإطار العام للنقط المدرجة في جدول الاعمال. بعد ذالك انتقلت اللجنة لدراسة النقطة المتعلقة ب

25- *تسمية الطرق والساحات العمومية :*

في البداية تمت الإشارة إلى أهمية النقطة والسعي الى استكمال نظام العنونة بالجماعة حتى تكون جميع الشوارع والأزقة بالمدينة خاضعة للتسمية والترقيم بشكل مضبوط ومتكامل .كما ان عملية التسمية تساهم من جهة اخرى تساهم في صيانة الذاكرة التاريخية وتكريم بعض الشخصيات نظرا لمسارها المهني او مساهمتها في مجال النضال الوطني او العلمي او الادبي والقانوني وغيره من مجال الفكر والعلوم .وعلاقة بالنقطة فقد تم اقتراح اطلاق اسم احمد القسطيط على الشارع المحاذي للمصلى القديمة . مع الاشارة الى كون الفقيد احمد القسطيط يعتبر احد رجالات القضاء المغربي الذي تحمل المسؤولية بالمجلس الاعلى للقضاء وعرف بمساره المهني المتسم بالنزاهة والكفاءة و التحلي بالقيم الوطنية النبيلة والدفاع على مبادئ الحق والعدالة والقانون .

اعضاء اللجنة ثمنوا النقطة لانها تهدف الى استكمال نظام العنونة بجماعة القصر الكبير .كما طالب بعض الاعضاء بضرورة تسمية شوارع المدينة بالأبناء المنحدرين منها. وان يكونو قد قدموا خدمات لمدينة القصر الكبير ومرتبطين بها .في حين ثمن عدد من اعضاء اللجنة الاسم المقترح مع المطالبة بتقديم ورقة تعريفية متكاملة حول الفقيد احمد القسطيط ونبذة حول مساره المهني في سلك القضاء بالمملكة المغربية .كما طالب اعضاء اللجنة بضرورة القيام بعملية التشوير بالمدينة عامة والاحياء والشوارع التي تمت اعادة تسميتها بشكل خاص حتى يتسنى لعامة الساكنة وباقي الإدارات والمؤسسات والمصالح التعرف عليها .

بعد ذالك تم التوضيح بان الجماعة بصدد القيام بصفقة خاصة بالتشوير ووضع عناوين في عدد من الاحياء وشوارع المدينة .بعد ذالك تمت المصادقة على النقطة مع رفع التوصية بضرورة التسريع بتنزيل عملية التشوير ووضع عناوين في عدد من الاحياء والشوارع بالمدينة

-انتهى محضر اللجنة-

بعد ذلك فتح السيد الرئيس باب المداخلات

عبد الرحمان علمي لعروسي ضباب :ترحم على الفقيد اولا ثم تسائل عن علاقة الفقيد بمدينة القصر الكبير علما ان هذه الاخيرة تضم قامات وازنة في سلك القضاء اكبر من الفقيد .ومن الاولى ان يتم اطلاق ابناء المدينة على شوارعها لان ذالك مرتبط بالذاكرة والهوية الحضارية للمدينة داعيا الى اطلاق اسم العلوين ومولاي الحسن على بعض الاماكن لربط المدينة بسكان المغرب ورجالات المدينة

سليمان لخضر : وجه الشكر للسيد الرئيس وأعضاء الأغلبية الذين اقترحوا هذا الاسم خاصة على ضوء الشهادات التي سمعها من رجالات القضاء والقانون في حق الفقيد .وما قدمه من خير وتضحيات لفائدة ابناء المدينة .والغريب انه كذالك سمع من بعض التدوينات انه لاينبغي تكريم هذه الشخصية لانه من قبيلة معينة .علما ان

الدستورالمغربي والسياسة الحكيمة لصاحب الجلالة محمد السادس نصره الله قد قطع بشكل جازم بين كل أشكال التمييز اللغوي والعرقي

مصطفى الحاجي : وجه الشكر للسيد الرئيس والأعضاء الأغلبية المسيرة في تسمية الشارع باسم المرحوم احمد القسطيط وللتذكير قبل اقتراح الاسم وفدت مراسلة من مندوبية السامية للمقاومة وجيش التحرير اقتراح مقاومين بما فيهم أب المرحوم احمد القسطيط الذي يعتبر احد رجال المقامة علما ان الفقيد درس الابتدائي والاعدادي والثانوي بمدينة القصر الكبير ويعتبر ابنا بار لها ومرتبطا بها .داعيا الى نبذ كل اشكال التمييز بسبب الانتماء القبلي والعرقي وغيره .

رشيد صبار : ثمن النقطة المتعلقة بتسمية الطرق والساحات العمومية مبرزا ان الوطن يتسع للجميع ومقترحات المجلس في هذا المجال ليس حسب الانتماء وإنما لما قدموه من خدمات للمواطن ولصالح المدينة .

عبد السلام البياتي : ترحم على الفقيد اولا ثم اوضح انه ليس من الأولويات إطلاق اسمه على شوارع المدينة خاصة وان هناك قامات كثيرة وقضاة وعلماء وفقهاء ورياضيين .علاوة على قرب الفقيد من الرئيس .علما ان ذلك لا يندرج في اطار العنصرية .خاصة وان المغرب يتسع لكل الأعراق ولكل أبناءه مهما تنوعت انتماءاتهم العرقية

عبد الرحمان ضباب : أوضح انه طالب فقط بتكريم قامات من مدينة القصر الكبير ليتهم بالعنصرية .علما ان تسمية الفقيد على احد شوارع المدينة نابع من قربه للرئيس الذي فرض ذالك .

السيد الرئيس :أوضح انه تمت تسمية مجموعة من القامات القصرية كسيدي المحمدي الذي ينحدر من دوار الكشاشرة والفقيد نخشى والفقيد الجباري والمبدع الكبير ومحمد الخمار الكنوني وعبد السلام عامر

, كما ان السيد المرحوم احمد القسطيط وأب عبد الرحمان اليوسفي ينحدران من القبائل المجاورة للمدينة ولهما اسهام كبير في النضال الوطني باعتراف المندوبية السامية للمقاومة .علما ان السيد احمد القسطيط تربى بمدينة القصر الكبير ودرس في مدارسها ويعتبر من القامات الجليلة والنزيهة في سلك القضاة .وكون المجلس يكرم كل ابناء وبنات هذه المدينة وابناء هذا الوطن وترسيخ الهوية الوطنية الصادقة وهي سنة حميدة سنها هذا المجلس خدمة لاهدافها النبيلة

بعد ذلك تم طرح السيد الرئيس النقطة فتمت المصادقة عليها بالاغلبية المطلقة للاصوات المعبر عنها

مقرر عدد 75/1637 بتاريخ : 06 ماي 2022

الدراسة والمصادقة على تسمية الطرق والساحات العمومية

إن مجلس جماعة القصر الكبير المجتمع في جلسته الثانية من الدورة العادية لشهر ماي المنعقدة بتاريخ 2022/05/06.

وطبقا لمقتضيات القانون التنظيمي رقم 113.14. المتعلق بالجماعات وخاصة المادة 43 منه.
وبعد دراسة النقطة المتعلقة بالدراسة والمصادقة على تسمية الطرق والساحات العمومية

وبعد اللجوء إلى التصويت العلني ،

وحيث أن عملية التصويت أسفرت على ما يلي:

عدد الأعضاء الحاضرين: 26

عدد الأصوات المعبر عنها : 25

عدد الأعضاء الموافقين : 22

وهم السادة : محمد السيمو ـ عبد الله المنصوري – سعيد القزدار – حسن صيكوك –محمد المجدوب ـ غزلان الشعيبي – سعيدة بوعشة – رشيد صبار –يوسف الريسوني – العزيز الغرباوي – محمد الشريع – محمد العكال –محمد الزهري – سليمان لخضر – عبد السلام الزناكي –زينب السيمو ـ فاطمة شعوان – مصطفى الحاجي – فطيمة الزهراء حاثم – رشيدة الزياني –فاطمة القرقري– حنان تمتام –

عدد الأعضاء الرافضين : 03وهم السادة : ـ فاطمة برهون ـ عبد السلام البياتي. عبد الرحمان علمي لعروسي ضباب.

عدد الأعضاء الممتنعين : 01وهم السيدة : ـ أسماء البكوري

يقرر ما يلي:

صادق المجلس الجماعي بالأغلبية المطلقة للأصوات المعبر عنها على مقرر النقطة المتعلقة بالدراسة والمصادقة على تسمية الطرق والساحات العمومية، وذلك بإطلاق اسم أحمد القسطيط على الشارع المحاذي للمصلى القديم

رئيس المجلس الجماعي

محمد السيمو

المملكة المغربية
الرئاسة
جماعة القصر الكبير

كاتب المجلس

رشيد صبار

النقطة التاسعة والعشرون

المتعلقة بالدراسة والمصادقة على توزيع المساعدات والدعم لفائدة الجمعيات.

طالب السيد الرئيس تاجيل النقطة الى دورة لاحقة

محضر اجتماع لجنة الميزانية و الشؤون المالية و البرمجة

بدعوة من رئيس لجنة الميزانية و الشؤون المالية و البرمجة، و في إطار الإعداد لعقد الدورة العادية لشهر ماي للمجلس الجماعي المقرر عقدها يوم 05و06 ماي 2022.عقدت اللجنة اجتماعا *الخميس 21 ابريل 2022 . على الساعة العاشرة صباحا بقاعة الاجتماعات* بمقر الجماعة .وذلك لدراسة نقط جدول الأعمال الذي أصبح على الشكل التالي

2الدراسة والمصادقة على تحويل بعض فصول ميزانية التجهيز .

3 الدراسة والموافقة على انخراط الجماعة في مشروع ميزة الجماعة المواطنة .

4الدراسة والمصادقة على برمجة ما تبقى من الفائض المحقق خلال تصفية ميزانية سنة 2021

5الدراسة والمصادقة على اتفاقية شراكة بين وزارة التجهيز والماء وجماعة القصر الكبير لإحداث الطريق الدائري المار بمحاذاة نهر اللوكوس و الطرق الدائرية بمدينة القصر الكبير.

6الدراسة والمصادقة على اتفاقية شراكة بين وزارة إعداد التراب الوطني والتعمير والإسكان وسياسة المدينة وجماعة القصر الكبير لإتمام تهيئة الطرق بحي الشرفاء .

7الدراسة والمصادقة على اتفاقية شراكة بين وزارة الشباب والثقافة والتواصل وجماعة القصر الكبير من اجل ترميم وإصلاح وتجهيز بعض المنشات الثقافية

8الدراسة والمصادقة على اتفاقية شراكة بين وزارة التربية الوطنية والتعليم الأولي والرياضة /قطاع الرياضة لإحداث مسبح ومرافق رياضية أخرى بمدينة القصر الكبير

9الدراسة والمصادقة على اتفاقية شراكة بين وزارة الصناعة والتجارة وجماعة القصر الكبير وجمعية التضامن والكرامة لمحاربة الهشاشة والتهميش وجمعية البديل لباعة سوق الفجر من اجل تجهيز أسواق القرب

10الدراسة والمصادقة على اتفاقية شراكة بين وزارة السياحة والصناعة التقليدية والاقتصاد الاجتماعي والتضامني وجماعة القصر الكبير لإحداث مركب للصناعة التقليدية.

11دراسة والمصادقة على اتفاقية شراكة بين الجامعة الملكية المغربية لكرة القدم وجماعة القصر الكبير من اجل تغطية الملعب البلدي .

12الدراسة والمصادقة على تحيين اتفاقية الشراكة والتعاون بين جماعة القصر الكبير وإدارة الأمن الوطني .

13الدراسة والمصادقة على تحيين اتفاقية شراكة من أجل إحداث مركز جامعي للتكوين في كرة القدم بجماعة اقصر ابجير (ضواحي مدينة القصر الكبير) بإقليم العرائش ، والتي تجمع كل من وكالة تنمية اقاليم الشمال ووزارة التربية الوطنية والتعليم الاولي والرياضة /قطاع الرياضة وولاية جهة طنجة تطوان الحسيمة ومجلس جهة طنجة تطوان الحسيمة، وعمالة إقليم العرائش، ومجلس جماعة القصر الكبيرومجلس جماعة اقصر ابجير والجامعة الملكية المغربية لكرة القدم.

14الدراسة والمصادقة على محضر اللجنة الإدارية للتقويم المتعلق باستغلال المرآب الجماعي بحي الشرفاء لفائدة شركة أوزون .

15الدراسة والمصادقة على تعديل بعض فصول كناش التحملات الخاص باستغلال المحلات التجارية بالأسواق الجماعية.

18 الدراسة والمصادقة على نزع ملكية قطعة أرضية لإحداث موقف للسيارات وراء مقهى الداخلة ذات مطلب تحفيظ عدد 19/1221.

19الدراسة والمصادقة على نزع ملكية قطعة أرضية لإحداث موقف للسيارات وراء محطة شال ذات مطلب التحفيظ عدد 1272 /36.

20الدراسة والمصادقة على إلغاء المقرر عدد 1243/163 المتعلق بنزع ملكية ارض ورثة بلقصري والجباري.

21الدراسة و المصادقة على اقتناء قطعة أرضية في ملكية الدولة ذات الرسم العقاري T17727/36 من اجل إحداث متحف وادي المخازن.

23 الدراسة والمصادقة على تغيير وتتميم القرار الجبائي.

29الدراسة والمصادقة على توزيع المساعدات والدعم لفائدة الجمعيات

حضر هذا الاجتماع من أعضاء اللجنة السادة :

- محمد الشريع : رئيس اللجنة .
- عبد السلام الزناكي : نائب رئيس اللجنة .

ونظرا لتعذر النصاب القانوني لانعقاد اللجنة تم تأجيل الاجتماع لمدة ساعة طبقا لمقتضيات المادة 55 من النظام الداخلي. حيث عقدت اللجنة اجتماعها بعد ذالك وفق مايلي :

حضر من أعضاء اللجنة السادة :

- محمد الشريع : رئيس اللجنة .
- عبد السلام الزناكي : نائب رئيس اللجنة .
- رشيد صبار : عضو اللجنة .
- سعيد القزدار : عضو اللجنة
- عبد الله المنصوري : عضو اللجنة

وحضره من الأعضاء بصفة استشارية :

رشيدة الزياني : عضوة مستشارة

يوسف الريسوني : نائب كاتب المجلس

و من الموظفين الجماعيين السادة :

عبد السلام الاشقم : مدير المصالح الجماعية

- مختار الاشهب : رئيس مصلحة الممتلكات والشؤون القانونية
- احمد العوني : رئيس مصلحة الجبايات المحلية
- احمد العثماني : رئيس قسم الشؤون الادارية
- يوسف التطواني : رئيس مصلحة شؤون المجلس والتواصل والمعلوميات

افتتح رئيس اللجنة الاجتماع بكلمة الترحيب والشكر للسادة الحاضرين على تلبيتهم الدعوة، مع تقديم الإطار العام للنقط المدرجة وإبراز أهميتها .ثم بعد ذلك انتقلت اللجنة الى تدارس النقطة المتعلقة ب :

29 الدراسة والمصادقة على توزيع المساعدات والدعم لفائدة الجمعيات

بخصوص هذه النقطة تم التوضيح أنه لم يتم بعد اعداد لائحة الدعم المقدم للجمعيات وعليه أوصت اللجنة بإحالة هذه النقطة على أنظار المجلس عملا بمقتضيات المادة 28 من القانون التنظيمي.---*انتهى محضر اللجنة*

طالب السيد الرئيس بتاجيل النقطة الى دورة لاحقة ، وفتح باب المداخلات ولما لم يتدخل احد طرح النقطة على التصويت فتمت المصادقة عليها باجماع الاعضاء الحاضرين على تاجيل النقطة الى دورة لاحقة.

اما بخصوص الاسئلة الكتابية المدرجة في الدورة فقد تم تاجيلها الى دورة لاحقة

و قبل رفع الدورة نهائيا، تلا السيد رشيد صبار كاتب المجلس برقية ولاء و إخلاص إلى السدة العالية بالله صاحب الجلالة محمد السادس نصره الله.

و قد اختتمت الدورة أعمالها يوم الجمعة 06ماي 2022 على الساعة الثانية عشر النصف زوالا.

مقرر عدد 1638/76 بتاريخ : 06 ماي 2022

الدراسة والمصادقة على توزيع المساعدات والدعم لفائدة الجمعيات.

إن مجلس جماعة القصر الكبير المجتمع في جلسته الثانية من الدورة العادية لشهر ماي المنعقدة بتاريخ 2022/05/06.

وطبقا لمقتضيات القانون التنظيمي رقم 113.14. المتعلق بالجماعات وخاصة المادة 43 منه.
وبعد دراسة النقطة المتعلقة بالدراسة والمصادقة على توزيع المساعدات والدعم لفائدة الجمعيات.

وبعد اللجوء إلى التصويت العلني ،

وحيث أن عملية التصويت أسفرت على ما يلي:

عدد الأعضاء الحاضرين: 26

عدد الأصوات المعبر عنها : 26

عدد الأعضاء الموافقين : 26

وهم السادة : محمد السيمو ـ عبد الله المنصوري – سعيد القزدار – حسن صيكوك –محمد المجدوب ـ غزلان الشعيبي – سعيدة بوعشة – رشيد صبار –يوسف الريسوني – العزيز الغرباوي – محمد الشريع – محمد العكال –محمد الزهري – سليمان لخضر – عبد السلام الزناكي –زينب السيمو ـ فاطمة شعوان – مصطفى الحاجي – فطيمة الزهراء حاتم – رشيدة الزياني –فاطمة القرقري– حنان تمتام – فاطمة برهون ـ عبد السلام البياتي. أسماء البكوري - عبد الرحمان علمي لعروسي ضباب .

عدد الأعضاء الرافضين : لا احد

عدد الأعضاء الممتنعين : لا احد

يقرر ما يلي:

صادق المجلس الجماعي بإجماع أعضائه الحاضرين على مقرر النقطة المتعلقة بالدراسة والمصادقة على توزيع المساعدات والدعم لفائدة الجمعيات، وذلك بتأجيل البث فيها إلى دورة لاحقة.

رئيس المجلس الجماعي

محمد السيمو

المملكة المغربية
الرئاسة
جماعة القصر الكبير

كاتب المجلس

رشيد صبار

Royaume Du Maroc
Ministère De L'intérieur
Wilaya De Tanger. Tétouan. Al Hoceima
Province De Larache
Commune De ksar El Kébir
Division des affaires administrative
Service desaffaires du conseil. Com.inf

المملكة المغربية
وزارة الداخلية
ية جهة طنجة.تطوان.الحسيمة
إقليم العرائش
جماعة القصر الكبير
قسم الشؤون الادارية
مصلحة شؤون المجلس و ت و م

رقم 3

برقية مرفوعة إلى السيد مستشار صاحب الجلالة

الديوان الملكي بالرباط

بمناسبة اختتام المجلس الجماعي لمدينة القصر الكبير أشغال دورته العادية ماي 2022 المنعقدة بتاريخ يومي الخميس والجمعة 05 و06 ماي 2022 ، وبمناسبة حلول عيد الفطر المبارك السعيد جعله الله نسائم رحمة وسعادة وسلام على بلادنا وسائر بلاد المسلمين.

يتشرف رئيس المجلس الجماعي أصالة عن نفسه ونيابة عن أعضاء المجلس وكافة سكان المدينة بأن يرفع إلى السدة العالية بالله مولانا أمير المؤمنين جلالة الملك محمد السادس نصره الله وأيده آيات الولاء والإخلاص والتشبث المكين بأهداب العرش العلوي المجيد .

حفظ الله مولانا الإمام وأبقاه ذخرا و ملاذا لهذه البلاد وأقر عينه بولي عهده الأمير الجليل مولاي الحسن وبصنوه السعيد مولاي رشيد وكافة الأسرة الملكية الشريفة ، إنه سميع مجيب والسلام على المقام العالي بالله.

2022 MAI 09

القصر الكبير في :

خادم الأعتاب الشريفة

Num Téléphone : 0539919179-0539918138 (Commune de Ksar el kebir) جماعة القصر الكبير
Num.FAX:0539918174
www.commune-ksarkebir.ma – email: infocukk@gmail.com